時報

民國十九年九月十一日 星期四
今天三張大洋三分
今日圖畫時報閱者注意
第九千三百六十七號
中華郵政特准掛號立券報照特別優待登記之報紙

中學生和一般人的
百科顧問

王雲五大辭典

打破檢字困難

本書單字和詞句的編次，依照著者王雲五氏所發明的四角號碼檢字法。據本館今夏開辦四角號碼檢字法編製索引實習所的實驗成績，用本法每檢一字，平均僅費時八秒點九；易學易檢，爲任何檢字法所不及。本書中同號碼的字及句，平均在十字以內，按碼檢查，簡捷無比。書末更附筆畫索引，即在未曾熟習本法的人，亦可依筆畫的順序檢查。數次留意，即能熟習本法。

□ 贈閱樣本

適合現代需要

本書程度最合於中等學生及一般人之用。取材完全從客觀著手，以能切合現代需要爲目標。在形式方面，包括文體語體及方言外來語等；在實質方面，包括自然科學社會科學和文藝名詞以及重要人名地名書名年號等。解釋明白切當，並注重統計數字及時間。附表多至三十種，爲中外各種辭典所無。

全書1656頁
版式8吋×4½吋
硬布面，道林紙印
定價六元
特價四元
郵費一角五分
(掛號另加六分)
十一月底截止

商務印書館

上海浜橋方
商務印書館西門分店

開幕紀念 大贈品一個月
八月十六日起
九月十五日止

贈品簡則

一、凡在贈品期內一次購書
(甲)每滿實洋五十元 者得照原售預約價三百六十元訂購第一集萬有文庫一部
(乙)每滿實洋二十元者贈送王雲五大辭典一冊(最新出版定價六元)
上列兩種贈品辦法任客自擇
(丙)在實洋一元以上未滿二十元者酌贈儀器文具或兒童用書等物
一、贈品以現款向西門分店購買本版圖書(預約及特價書除外)爲限
一、領取贈品以購書之當日爲限隔日無效

哲學階梯

劉強編
一冊 定價五角 郵費二分半

哲學範圍廣遠，茲編用簡括的叙述方法，使讀者易窺涯際。上卷總論哲學與美術、宗教、科學、文學之關係。下卷分論本體、宇宙、精神、認識、價格、論理、政治及社會進步諸問題，於各項界說及各家見解，均能扼要陳說，不囿於有數哲學者之意見。

哲學初桄 陳訓炤 一冊四角

商務印書館

商務印書館
最近重版書

文學

文學概論
(文學叢書)
馬宗霍著 (五版)一冊七角

小說月報號外 中國文學研究……(三版)二冊二元四角
古文觀止……(十九版)六冊六角
越縵堂詩話 清李慈銘著……(三版)二冊六角
繁星(文學研究會叢書) 冰心女士著……(七版)一冊三角
女子童話集 唐小圃編……(二版)八冊各一角
歐陽文忠公尺牘……(三版)四冊七角
歷代名人小簡……(廿三版)二冊二角五分
應用文件舉要……(七版)一冊二角五分

英文近世短篇小說……(六版)一冊一元六角
原文伊爾文見聞雜記……(二十版)一冊一元
英漢對照愛情名劇 謙屈拉 吳致覺譯……(三版)一冊三角五分
莎樂美 桂裕等譯……(三版)一冊五角
莫泊桑短篇小說集(文學研究會叢書) 第一集 李青崖譯……(五版)一冊六角五分
易卜生集(世界叢書) 第二集 潘家洵譯……(四版)一冊八角
高加索民間故事 鄭振鐸譯……(二版)一冊六角

上海 紹浙
新開餘豐泰酒菜館
國曆九月九日開幕

新開
永安堂參葯號
國曆九月十二日正式開幕 減價一月

本堂自造三樓四開間石庫門面，選辦全國名山藥材，精製各種飲片丸散膏丹虎鹿諸膠參燕銀耳花露藥酒，應有盡有，質料務求純正，配修力圖改良，籌備經年，始克擇于九月十二日正式開幕。茲值海上同胞新闢生命之路，爲國藥前途大放光明之彩，誠昭天日，豈爲譽揚自得，揭示病家，俾便問道有津，謹此通告，幸希垂鑒。
上海法租界老北門民國路(八號)永安堂參藥號謹啓

五弟禹謨鑒 吾弟出外投考，迄今音訊杳無，家中雙親倚閭念甚，速來兄處，當成弟志。兄禹門白

浦東各工會啓事

上海市各工會公鑒 逕啓者浦東日華紗廠罷工以來……本月十一日(星期四)下午二時……

英文中國民族週刊
THE CHINESE NATION
第一卷第十三號
定價 每期二角 全年七元 國外郵資十元在內

要目
中國之交通 ……
東三省之運輸 ……
Hubert P. C. Cheng
Maxwell S. Stewart

經售處 各省商務書館各大書坊
發行部 上海九江路一號C字四樓

印譜十二種

飛鴻堂印譜 十五元
四角趙撝叔印譜 二元
四角吳讓之印譜 二元
譜三元二角
楊龍石印存 一元六角
匋齋藏印 三元二角
丁黃印存合冊 三元二角
吳倉石印 ……
歷代古印大觀 第一集二元 第二集二元
趙次閑印譜 三元二角
金罍山民印存 二元
鄧石如印存 二元
上海 南京 有正書局發行

購用舊車者注意
上海市公用局布告第一一一號

爲布告事，查本市各項車輛行車執照，規則規定車輛……
局長 黃伯樵
秘書 許元方代
中華民國十九年九月六日

上海交通銀行第一二三辦事處

跑馬廳對面靜安寺路
新北門口民國路
提籃橋滙山里口

(營業部)
經營銀行一切業務，並代付內國公債庫券本息。凡本辦事處之存摺存單支票及送銀簿等，在三馬路外灘本行均可收付。

(儲蓄部)
活期儲蓄 整存分期付息 特種定期 零存整取 整存整取 整存零取
手續力求簡便 利息格外優厚 詳章承索即寄

(營業時間)
星期一至星期五上午九時至下午四時
星期六上午九時至下午三時
星期日上午十時至十二時

(電話)
三三〇一四 第一辦事處
一〇七〇二 第二辦事處
五一三四四 第三辦事處
一一五一九 本行各部各辦事處均可轉接

上海銀行

民衆化的銀行本服務社會的宗旨幫助諸君去解決下列的問題
年老贍養
家庭經濟
子女教育
兒女婚嫁

印有詳細說明書函索即寄
總行 寧波路九號

隴海線戰事
內黃蘭封間相持
睢縣太康報捷

◎隴海線中央軍、正在內黃與退集蘭封之敵相持中、(徐州十日電)
◎朱紹良電京、八日進至睢縣、左翼軍與敵龐炳勛等部激戰一晝夜、當將馬樓牛王套一帶佔領、敵向開封退竄、(南京十日電)
◎將主席對隴海線方面、下總攻擊令、命於二星期內消滅西北軍主力、(南京十日電通電)
◎國府公布接高凌百十日電稱、我軍九日克復太康、敵退開封、正追擊中、(南京十日電)

許昌戰事甚烈

◎漯河電、許昌戰事激烈、中央軍九日迫至許昌城附近、(南京十日電)
◎平漢線中央軍、目下正在集結大部、連日前方輸送攻擊、平漢線之戰機、漸次成熟、(漢口十日電通電)

楊虎城部
先鋒迫近臨汝

◎楊虎城電漢、謂七日到寶豐北卅里之雙酒務、軍臨寶豐城下、敵張治公一旅投誠、我先頭部隊已迫臨汝、(漢口十日電)

張學良大宴代表

◎張學良九日晚在私邸宴國府李石曾・張羣・吳鐵城・方本仁・劉光五代表、張作相萬福麟作陪(瀋陽九日電)
◎瀋陽九日電、張學良於八日晚十時、至吳鐵城寓訪吳張兩代表、適李石曾王樹常沈鴻烈等在座、張定十日晚在長官公署宴張李吳劉諸代表、張作相萬福麟兩主席作陪、(南京十日電)

萬張相繼到瀋

◎萬福麟八日晚九時抵瀋、張景惠九日午抵瀋、(瀋陽九日電)
◎瀋陽電孫傳芳九日晚由大連來瀋、(南京十日電)

易家灣匪共擊竄
何應欽到長沙即返漢
五路出擊匪共

◎據探報匪共大部隊有向瀏陽醴陵退竄模樣、又易家灣昭山一帶尚有殘匪隱伏、八日咸寗勇勝兩艦、湘鄂滬鐵甲車、及飛機、均開往該處攻擊、匪向跳馬澗一帶逃竄、獨立第七旅長陳光中、八日下午出發前方追擊、(長沙九日電)

◎湘省善後委員會以犯省匪共、現雖暫時引去、仍時企圖反攻、而桂系餘孽唐生明李澤民等、乘此鎮共嚴重時期、復敢進犯祁永、爲匪共聲援、六日再電呈蔣總司令何主任、懇速調重兵入湘協勦、以固長江屏藩、(長沙九日電)

◎何應欽九日下午一時、乘飛機抵省、督勦匪共(長沙九日電)

◎何應欽九日晚由湘返漢、(長沙十日電)

◎何應欽電京、九日晨偕錢大鈞等乘飛機赴湘、當召集何鍵羅霖公秉藩等會商勦匪事宜、已議有具體辦法、當晚返漢、(南京十日電)

◎軍息、何鍵奉何應欽命、十日晨分五路出擊、向匪共猛攻、(漢口十日電)

◎第五隊葉隊長十日駕戰鬪機冒雨赴湘、炸勦匪共、(漢口十日電)

◎飛機第五隊葉志堅、十日由湘返漢報告、謂在瀏東鄉彈二十餘枚、炸斃共軍密集隊多名、(漢口十日電)

◎唐生智之弟生明聞在衡州被拘、蓋被疑與桂系暗通消息也、(北平十日路透電)

徐歸票車 已實行加開

◎徐州歸德間加開票車、十日已通駛、每晨由兩地同開、(徐州十日電)

◎李基鴻派吳志剛赴豫、組河南財政專員公署、吳準備北上、(漢口十日電)

豫省財政 組專員公署

◎豫財政專員公署、頃設信陽、專員李基鴻派、由吳志剛秘書常川駐署辦事、(漢口十日電)

李雲龍擊潰曠賀

◎曠繼勳賀龍匪軍、由距沙市四十里之岑河口、再圖攻沙市、經新三師痛擊、戰三小時匪潰、向潛江郝穴方面退、該師調駐監利之一團到沙追擊、(漢口十日電)

◎沙市方面之共產匪軍、日下退該市東南及東北三十華里之地、沙市防備嚴重、市外周圍、掘有戰壕、並建有瞭望台、哨兵梭巡不絕、江岸附近佈有電網、以四團兵力守之、市內及郊外附近則有守備隊六連約二百名、及公安隊二百名、沿途警戒、達十華里、市內民心、漸次平穩、(漢口十日電)

◎行營續派德勝艦十日赴沙市、助李雲龍師勦共、(漢口十日電)

鄂北匪在圍勦中

◎戴民權師到四姑墩、彭啓彪旅到小河溪、將北路匪包圍在痛勦中、(漢口十日電)

范石生剿樊部殘匪

◎范石生九日電行營、樊鍾秀殘匪、由豫南竄、已派保安隊區團兜剿、(漢口十日電)

李燦向英山潰逃

◎在黃岡口之李燦部匪共、經二十軍王旅暨獨立第二旅圍勦逃竄、再[illegible]追擊、復潰向英山、(漢口十日電)

琶江匪圍清遠城 警匪發生激戰

◎琶江股匪周大垣細垣陳錫欣等數千人、八日晨圍困清遠城、縣長蹇秉淵率警抵禦、雙方戰至四時、各死傷十餘人、九日仍未出險、(香港十日電)

巢湖中刼輪

◎利濟公司宣城小輪及祥安拖船、八日由蕪開合肥、九日在巢湖被匪截刧、損失三萬、(蕪湖九日電)

大福丸聞砲聲 急駛脫險

◎日清汽船大福丸、本日由滬抵漢、據該船長語人曰、本船八日夜、在九江上游附近、聞有砲聲隆隆、射擊該船、當時非常危險、乃將船客全部、收容於機關室及船艙內、開全速力逃避、始脫危險區域、未受何等損害、然察其砲聲、似長江右岸、伏有匪共砲隊(漢口十日電通電)

大炮台香烟

欵客最佳

李明揚出巡江北

◎保安處長李明揚、十日夜由鎮坐恒德輪出巡江北、先至通州如皋、(鎮江十日電)

查見可疑搭客 輪中戒備

◎豐平(譯音)輪船自新加坡開來香港、查見疑似海盜之搭客數名、船長已發無線電報告香港當道、謂現正嚴加戒備、星期五晨可抵香港、按該船載有印人守衛四名、(香港十日路透電)

楊格助手遇匪

◎安得思探險隊之汽車運輸處主任楊格氏昨日午後自滂江來電、謂渠之助手劉某在滂江附近遇匪、匪會開槍、但未命中、(北平十日路透電)

韓復榘就魯主席 宋子文到濟南

◎韓復榘十日在省府開始視事、擇期宣誓、(濟南十日電)

◎十日晨、宋子文由青島專車到濟、薩福均隨車來濟、宋談話、來濟爲魯省委就職時任監誓、(濟南十日電)

◎財政部長宋子文、九日下午一時搭長春丸來青、對記者曰、今次來青、並非有重大事、余預定留青一兩日、因財政問題轉道赴濟、北方政府成立、中央毫無影響、余赴瀋陽或否、未便言明、(青島九日聯合社電)

◎韓復榘及各省委、定十一日下午三時行宣誓就職禮、(濟南十日電)

印度婦女 歡迎史萊德女士
警察干涉衝突 婦女被拘三十人
搜查大學附近傷數十人

九日喀爾喀特電、甘地女學生英人史萊德女士、今日由瑪德拉斯抵此時、印度婦女等整隊歡迎、警察喝令散退、羣衆投石擊之、傷警長一、及歐人警士二、警察乃拘去婦女三十人、並搜查與喀爾喀特大學毗連之阿蘇託志房屋、有學生及非學生各十八人受傷、(路透社)

九日倫敦電、印政府報告九月六日止印度時局、謂北夏華邊界甯靜、但寇蘭流界邊境之仇英活動、仍使人焦慮、九月四日迦拉基村與民軍防哨地被敵猛攻、但受創而退、村人死七、傷九、兵死一、傷三、敵方死傷較衆、事態現已安靖、敵人有在北夏華區復行集合之象、當局已採行各種必要之防衛、各省報告大都令人釋念、瑪德拉斯之非武力反抗運動、業已失敗、聯合諸省反抗熱度漸減、阿桑等處形勢皆有進步、本哲佈報告尤使人寬慰、據謂非武力反抗運動除二三區域外、現幾停頓、孟買勞工狀況現愈趨愈劣、棉廠工人現失業者逾四萬五千人、報告言及和議失敗事、謂談判不成、由於匪可理喻、且不適用之要求、此種要求、背乎實際政治、一若專爲宣傳作用者然、有一般人士疑政府亟於媾和者、今談判失敗、固可使非武力反抗運動增進暫時興奮力、但可銷除民衆對政府求和之疑心、衆料穩健份子當承認談判失敗之責、須由國民大會負之、因其態度驕橫也、(路透社)

永井來華行程

十日電通電、永井外務政務次官、定十八日抵滬、二十四日赴京、三十日回滬、十月一日赴青島、(電通社)(按永井氏來華、已詳誌九日本報)

美政府加緊 限制外僑入境

九日華盛頓電、國務院爲減少失業起見、現加緊外僑入境之限制、以免作工之外人入境、已訓令國外各處美領事對於請發護照入美之外人、愼重調査其財力、(路透社)

重慶二次大火 燒千餘家

◎中央接川電、重慶七日午二次大火、延燒千餘家、(南京十日電)

◎據重慶來電、自前月二十五日大火以來、時有火警、尤以七日夜、僅城內起火七八處、似係放火、人心不安、謠言極盛、似大事將至、保管在城內武器彈藥、今已全部移于城外、軍司令部、日夜警戒、非常嚴重、(漢口十日電通電)

接收威海衛 英使與王外長會談

◎英藍使十日晨十時、與外王晤談、對退還庚款、接收威海衛手續、及懲辦辛博森問題、均有接洽、法權問題尚未談及、(南京十日電)

◎今晨英使藍博森與王外長開非正式會議、據官場消息僅涉及交還威海衛及英庚子賠款問題、未提領判權事、外傳交還威埠行將展緩一節、此間英員已聲明此說毫無根據、明日雙方尙將繼續會議、英使大約須寓京二三星期、(南京十日路透電)

◎今晨十時王正廷與英國藍公使會見、商議接收威海衛問題、本日會議內容不發表、大約尙須經過數次之會見、方能有最後之定議、預定威海衛問題完畢後、當提議治外法權問題、藍氏雖攜有英政府之基礎案、惟此次將提出基礎案全文、抑提出其一部分、擬觀交涉之進行如何而定、藍氏預定留京二三星期、(南京十日聯合社電)

德國失業人數 達二百八十萬

九日柏林電、官報發表八月底德國失業人數、達二百八十萬、領救濟金者約近二百萬、(國民社)

阿京鎗聲係誤會
郵局錄事四人處死刑 搶物處死者十五人
前總統等押軍艦中

九日紐約電、阿眞廷京城電稱、昨夜轟擊、完全出於尤烈波魯部下之不幸誤會、結果死七人、傷五十六人、初、新政府兵士以爲前總統舊部準備攻城、開砲示威、時人民盈千累萬、正在興高采烈慶祝尤烈波魯將軍政變之成功也、郵局守衛兵倏聞砲聲、遂將郵局四周境內燈火一律熄滅、而政府公署守衛兵以爲敵人從郵局發砲、乃以機關槍向郵局轟擊、街中羣衆倉皇奔避、而好事者數千人、急取軍械準備應敵、當紛擾時、忽有海軍砲擊都城之謠、於是陸炮齊向軍艦射發、混戰一夜、直至清晨、始知誤會、現已一切安靖、但都城將視同武裝炮台而管理之、直至危險全去而後已、郵局錄事四人、因射擊郵局守衛兵、已被處死、又有十五人因犯搶物罪、被判定死刑、(路透社)

九日阿眞廷京城電、負責方面否認拘禁前總統伊里古賢之說、謂政府已准其暫留軍營之請、今日新政府大耀軍威、步馬炮飛各有操演、街道停止人行、所有運輸、皆歸政府管轄、有違反戒嚴令者、殺無赦、現因搶物而被處死者、已有十五人、(路透社)

一日紐約電、烏魯圭京城來電、謂阿眞廷前總統伊里古賢及其重要黨徒數人已被解至某軍艦中、嚴加看管、阿眞廷京城現尙安靖、臨時政府已解散都城市議會、(路透社)

九日阿眞廷都城電、此間經革命後、秩序現已漸就恢復、臨時政府已將儘速舉行選舉、(國民社)

斯拉夫四人被鎗斃 引起排意風潮

九日貝爾格勒電、自意大利以謀叛罪槍斃四斯拉夫人後、南斯拉夫全國、排意空氣異常濃烈、克羅特亞地方尤甚、該處當道已暫閉戲院與音樂廳、並命軍隊戒備、以防發生排意示威行動、阿格拉姆地方、有大隊民衆乘夜襲攻意領事署、嗣由馬巡驅散、未釀事端、報載此槍斃四人中、有一人之母因意當道拒其與子決別、現已發狂、又有一人之父、業已自戕、(國民社)

婆羅島 華僑寓區大火
損失約四百萬盾

十日巴答維亞電、今日荷屬婆羅島西海濱附近滂蒂亞那克地方之華僑寓區、全付一炬、損失之數約四百萬盾、(路透社)

國聯行政會
明年召集遏制僞幣會議

九日日內瓦電、國聯行政會決定一九三一年在此召集萬國會議、以期遏制僞幣、(路透社)

九日日內瓦電、星期二上午國際聯盟行政會、於十一時開議、議程中較重要各案、有文化合作機關之改組案、有關少數民族各問題案、及德國要求撤退薩爾區域法比防兵案等、關於薩爾撤兵案、白里安與寇蒂斯已在晨間會商時、獲得諒解、祇待行政會通過而已、美國前任駐華公使馬克謨、於昨日來此、馬氏雖任大學教授、但衆料其爲美政府所派之非正式旁聽者、故頗爲注意、(國民社)

九日日內瓦電、今日國際聯盟行政會議中、前外長報告委託統治委員會工作、述及英國擬將東斐洲委託統治地與英殖民地康雅及厄干達合併計劃、謂英國會保證在決定前、先商諸委託統治委員會、故希望委員會十月間開會時、可以討論此事、嗣德外長起立聲明保留將來重行提出討論權、會衆遂將委員會報告通過、此外復討論二案、一爲但澤自由城案、一爲薩爾區域鐵路保護隊案、開議第二案時、意外長宣讀其報告後、法外長即提議展期討論、俾德法代表有研究報告之機會、德外長起而附議、並同時申述德國意見、以萊因既經撤兵、薩爾鐵路全無再置武裝保護隊之必要云云、意外長突於今晚離日內瓦、頗引起外間之揣議、(國民社)

意外長突離日內瓦 歐聯計劃將遭擱置

九日日內瓦電、反對白里安歐洲聯邦計劃者、對於昨日各邦代表會議結果、咸表示滿意、並料此項計劃提出國聯議會後、將遭擱置、接近英代表團者、則以「母存子死」一語形容此會之決議、惟德代表團則表示遺憾、重述星期一夜間德外長寇蒂斯與往訪者所談之語、略謂歐洲聯邦計劃之觀念、進步固緩、但正在進行中、德國甚感白里安之倡始、此議將竭誠合作云、(國民社)

九日日內瓦電、法報對於日內瓦歐洲聯邦計劃秘密會議之結果、評論不一、如晨報稱、料此問題在星期四、必有一番重要討論、小巴黎報鄭重聲稱、國聯盟議會、爲一主權團體、吾人固無意攻擊其權力、但當勸其聽任歐洲國家自行考慮此項計劃之能否實施、巴黎迴聲報則稱、白里安已克維繫破舟、使之暫時浮起、但其勝敗、須視星期四以後方能決定、此外各報、則多表示遺憾、謂星期一之討論、未能使此計劃重得生氣、殊出意料之外、(國民社)

孟買大雨 街道成河

十日孟買、此間於八小時內降雨十八吋、街道均成河流、汽車阻停水中、儼如小島、火車電車均未開行、商人均衣浴衣涉水而達辦公所、水深及腹、立法議會選舉因此展期舉行、(路透社)

法礦總罷工 二十四小時

九日巴黎電、法國北境紡織工人大罷工潮甫畢、礦工聯合會今日又議決暫行總罷工二十四小時、以期實現其減短年齡限制、與規定每年假期之要求、(國民社)

英屬西印度 亦遭風災

九日倫敦電、據英殖民部續接之報告、西印度英屬杜米尼加島近遭風災、其嚴重之程度較始料爲甚、當地土人共死六名、各公署道路及電話大受損毀、購食振災及修理行政署之經費、已由當道核准、當道已在本地開始籌募振款、並接受哲美加及溫故島政府之援助(路透社)

張貫時 憤而辭職

◎財廳長張貫時以收入支絀、八日在特派員就職時、被來賓謝武剛批頰、憤而於九日向省府辭本兼各職、(漢口十日電)

陳濟棠令撤革 經理處職員

◎陳濟棠令將經理處科長以下官佐主雜差、全體撤革、因購軍服糧食舞弊、(香港十日電)

北大教職員 堅持借款

◎北大各院教職員代表二十餘人、十日又赴農工銀行借款、相持至下午、仍無結果、聞雙方向地方當局請示辦法、(北平十日電)

粵省擬禁 銀毫出口

◎財廳擬嚴禁銀毫出口、(香港十日電)

廣州酒樓行 再舉代表請願

◎九日酒樓行工商兩界舉代表五百餘人、再往省府請願、陳銘樞不在、順路往八路總部請願、允轉政府早日解決、該行決十日再向省府請願、(香港十日電)

高將抵日內瓦

◎高魯將作賓電外部、八日抵日內瓦、出席國聯會十一屆大會、(南京十日電)

首都彙聞

◎外部委陳萱爲漢口第三特別區市政管理局主任、(南京十日電)

◎財部委孔照孟爲膠濟路貨郵包稅局長、羅宗孟爲潮梅關監督、(南京十日電)

東北講武堂 第十期畢業

◎講武堂九日行第十期畢業典禮、學員一千三百餘人、馬步炮工輜均全、張學良親自致訓、並給證書、(瀋陽九日電)

北平公債市

◎十日公債市、九六開盤一四四五、收盤一四三二五、成交三十萬、(北平十日電)

時報廣告刊

圖畫時報	每行九角	限三寸半高三行起碼地位須預定
時報新光	每方寸二元	三方寸半起套色辦法詳後
特別長行	每行九角	計五寸高登在新聞欄中三行起碼
特別短行	每行六角	計三寸三分高登在新聞欄四行起碼
封面長行	每行一元八角	計十寸高二行起碼套色辦法詳後
後幅長行	每行一元五角	計十寸高三行起碼
普通地位	每字一分五厘	六十字起碼
套色廣告	每方寸一元五角	一方寸半起碼

加一色手續費十五元　二色四十五元　三色九十五元　四色一百六十五元

▲附註▼ 計算行數以本館五號字爲標準譬如一英寸闊可排十個五號字即作十行計算

時報定報價目　本國及日本　一個月一元　三個月二元九角　六個月五元七角　九個月八元四角　全年十一元　南洋歐美　一個月二元　三個月五元八角　六個月十一元四角　九個月十六元八角　全年念二元　報費先惠郵票九五折算

本報編輯部設於上海新江路二十五號（小花園南首）電話中央六一二〇四　營業部設於山東路A字六號　電話中央六二二〇一　電報二二五一四

津浦線戰跡

南驛戰壕四道　汶河兩橋被炸　泰安千戶轟燬　泰山石塊作彈

徐州通信、津浦戰爭既告一段落、記者於八月廿九日由徐起程北上、沿途考察戰蹟、九月三日抵濟、曲兗兩處之殘破、先我者已考察甚詳、不復贅述、茲就南驛・汶口・泰安・界首等處之所見、詳紀如次、

南驛戰痕

記者偕國與徐行營視察員由兗北上時、爲九月一日之午、越界村而北、以至南驛、計有晉軍戰壕四道、是處鐵路線之兩側、均爲山邱、對峙成八字式、晉軍由此從路線之東、側襲曲兗、故戰壕均在路東、第一二兩道爲步兵壕、雜以機關槍掩護、第三四兩道爲砲位、交通溝密佈、晉軍犯曲兗被擊退後、即在此增守、故工事層層布置、不料中央軍陳誠師由東側繞抄、夏斗寅師由正面攻擊、而蔣蔡兩師已襲泰安、馬騰蛟師則佔寧陽、是以正面雖有工事、亦不能守、乃棄壕而北、適以汶河水漲、南驛一帶、亦發山水、加以大雨傾盆、輜重盡棄、道側猶遺有汽車多輛、騾車不計其數、汽車上尚標有第三方面軍司令部字樣、夾道兩側、遺棄之軍用品、亦屬不少、

汶河橋工

車過南驛、未幾即抵小汶河橋、橋長四十公尺、共有四大孔、晉軍從中炸斷、幸水淺以枕木塡住、經四日即修復、過小汶河橋數十步、即至大汶河橋、記者在橋之南端下車視察、該橋長四十五公尺、共八大孔、尚有十數小孔、據車隊長孫金華・該段工頭王汝梅・稽査黃傳仁・兗州視察橋工專員陳秦等語記者云、晉軍退時、以炸藥二百磅、分炸兩汶河橋、大汶河水勢正深、甚爲難修、自十九日起運料、至廿八日竣工、共費十九日之久、細察該橋、用枕木從斷處石垜兩旁疊架堆起、共用枕木一千二百根、主工頭謂即此巳極堅固、惟此河水勢不定、今則水淺可涉、一旦大雨、新泰萊蕪之山水暴發、仍屬危險、廿八日下午四時完全工竣之後、廿九日孫局長鶴皋、來此試車、以四零六機行駛軋橋、往返三次、認爲滿意、剋下車行橋上、須特爲加慢、以免意外云云、汶河北岸、仍有戰溝一道、汶口遺有晉軍汽車十六部、大砲兩門、

泰安炸城

記者等於當晚五時抵泰安、先赴十五路總部接洽、適馬鴻逵在濟、僅與參謀長羅震會晤、次早訪六十四師長馬騰蛟、並往縣府、應地方各界之歡迎、據悉當晉軍由六日入城、閉門而守、蔡廷楷師于七日攻城不下、八日奉令他調、馬師於九日換攻、劉峙曾親率鐵道迤西之萬里山指揮、計攻三次攻不下、馬騰蛟於十一日登泰山盤視察、決定挖地道轟炸、呈明劉峙、先後運到炸藥八百磅、自十九日起開挖、至二十三日告竣、裝入炸藥、於二十四日早轟炸、晉軍守城者、爲十八軍十二旅長黃士桐、及一百六十團長張濬・一百五十四團長李成仁・砲兵營長劉春等、十五路軍曾兩次勸諭、黃復書謂命節不能兩全、迨城破後、猶復巷戰、卒被一旅長馬全良擒獲、馬腿部受傷、現在濟南就醫、當黃初守城時、泰安各界、向黃泣求、黃拒不見、黃初寓民衆飯店、嗣移天泰銀號、以後即不知踪跡、中間曾由縣長武天璐、携民衆請謁、黃始出見、民衆數千人、跪而號哭、黃置不理、亦忍矣哉、轟炸之地道、在西城外門、道長四丈、深七尺、由城外泰濟石印局以達內城門邊之中西藥房、外城門齊根炸倒、民房完全炸燬者、有大陸書社七八間、成文新書局七八間、道生茶葉店十二間、中西藥房五六間、泰濟石印局五間、泰和洋貨店五間、王泰鐵店五六間、鄭姓鐵店五六間、城北滿岱廟之峻極殿被毀一角、其他民房之被彈者、隨處皆是、泰安各界巳組善後委員會、據公安局調查、城內死民衆四十四人、傷六十八人、毀房屋一千五百餘間、値洋六萬三千餘元、城外尚在續査中、

泰山戰後

泰山在泰安城之北、從來多以太高、不便軍事應用、此次晉軍敗後、十五軍第三旅長劉少常於十五日退往山上、守於南天門、蔡廷楷師從後追至、以十八人猛沖至南天門下之壽星亭、卒以大隊不至、退守中天門、掘戰溝扼守、晉軍則在南天門設砲位、兩旁亦掘壕守禦、十六日蔡師北調、馬騰蛟部接防、晉軍此際、循東側之老龍寨取中天門東之中起山、循西側之蘭祝山取中天門西之逍遙台、馬軍退廻馬嶺、兩軍往返南中兩天門間、一日輒達三次之多、厥後馬軍從斗姥宮黑龍潭側襲至玉皇頂、截南天門之後、劉旅乃紛紛向後山潰走、維時劉少常已先由碧霞宮道士引路逃去、記者登山經中南兩天門時、戰壕猶存、南天門勢極險峻、晉軍在上、子彈不給、均以石塊下擊、因之磴道殘破亦甚、泰安各界昨陪戴季陶劉紀文遊山、戴請當呈請國府、撥兩萬元、以工代賑、是晚記者宿於山上、次晨觀日出後始下山、即午赴濟、

濟南近況

三日午離泰北上、泰北第一橋被損、已修復、界首近南、有戰溝一道、東達鳳凰山、西達楊山、過者即無工事、直達濟南、四日分往第一軍團總部省政府接洽訪問李宗弼、（一軍團參謀長）據稱晉軍敗退之後、洛口僅留少數部隊、近又略有增加、自一日起、與中央軍夾河砲戰、但並非反攻、實爲虛張聲勢、以策應隴海線之馮軍而已、袁家普（省府代主席）談、省府即行改組、近來各縣長均係軍事上之臨時委任、省府亦無從整理、改組而後、當有辦法、晉軍退洛時鄧崇義勒銀行界卅六萬元、惟地方尚未被擾、電政管理局長梁烈亞談、晉軍退卻時、曾提去兩萬元、幸機件未失、濟埠規模頗大、市面甚安穩、聞人民均稱晉閥爲海羅英、海羅英與海陸空諧音、晉軍多吸海羅英者、故以稱之、是誠謔而虐矣、記者休息一日、七日即由濟返徐、

韓復榘召議軍務　晉軍大部退德州

濟南通訊、第一軍團總指揮韓復榘、因黃河北岸晉軍、連次偷渡、圖擾中央軍南岸陣線、又魯東一帶潛伏之股匪、不時出擾地方、故每日晨晚、由濟派飛機二架、分往魯東・魯北兩地視察、並於六日下午三時、在第一軍團總指揮部、召集第十二軍軍長孫桐萱、第十六軍軍長李韞珩、參謀長張銳、參謀處長李宗弼等、開會討論魯北防務、及魯東剿匪各事宜、迄晚六時許、會議方畢、第十五路總指揮馬鴻逵、本定來濟參加、嗣因巳於四日赴前方謁見蔣總司令、故未克來濟、六日據魯北歸來之飛機報告、洛口北岸晉軍、自四日起、陸續向黃河涯退去、李服膺之總指揮部、五日由禹城退駐德州、以黃河涯爲第一道防線、

唐生明殘部圖竄湘南　何鍵分電將何請援　何應欽巳允分援助

長沙通信、湘省匪共、迭經四路軍圍擊、至今尚未能完全殲滅、而消息傳來、桂軍唐生明、顏仁毅各部、突又圖竄湘南、第十六師羅師長、第十九師段旅長、均巳來電報告、茲錄兩電如下、㊀羅師長電云、顏唐諸逆、自在武岡經職派隊擊潰後、竄往新東永各縣、乘虛陷佔祁陽、我方如有一團兵力、即可堵擊、現巳命高旅率賀團先行恢復文明舖、再探明匪踪、予以痛剿、當不難一鼓殲滅也、實武有職坐鎮、尚安謐、謹聞、職羅藩瀛叩、微（五日）丑印、㊁段旅長電云、唐逆生明殘部先頭、約於微日可接近頭塘、巳督率陳余二團赴頭塘、粵軍對桂逆陣地、部署完畢矣、並調郴來兩縣團防五隊、集中東渡江中岸一帶警戒、待敵來犯、即行圍勦、謹電聞、職珩叩、微未印、自兩電到省後、何鍵即電呈漢口何主任云、迭接駐衡第十九師段旅長電稱、唐馮等逆部、約四千人、鎗二千枝、東（一日）未攻陷祁陽、繼續窺衡、先頭已過熊羆嶺、頃復據寶慶羅師長歌（五日）電、轉據團防局報告稱、有匪一部、自稱八軍教師二旅三團、於今晨竄文明舖等語、該電轉陳、職何鍵叩、魚（六日）寅印、上電發出之後、又分呈蔣總司令及何主任、報告匪情、現聞漢行營何主任巳允加派兵隊、並撥飛機三架來湘、

勾結傷兵奪械　汪耀庭鎗決

蘇省保安處、前據省會軍警聯組稽査處呈解匪犯汪耀庭一名、勾結傷兵刦奪槍械、經該處軍法官訊問、供認不諱、當將供詞、電請江浙皖三省剿匪指揮部核示、奉電令將該犯就地槍決、茲將罪狀錄後、江蘇全省剿匪指揮部佈告、爲宣佈罪狀事、案據省會軍警聯組稽査處、呈解勾結傷兵掠奪保安第三團特務隊槍枝、匪犯汪耀庭一名到部、訊據該匪累帶傷兵至該隊滋擾、此次復率領傷兵數十名、奪取槍械、經該隊當場拿獲、實屬罪大惡極、若不從嚴懲治、不足以儆效尤、當經報江浙皖三省剿匪總指揮部核示在案、頃奉令復汪耀庭一名、准予就地槍決等因、奉此遵提匪犯汪耀庭一名、驗明正身、綁赴肇事地點執行槍決、以昭炯戒、合亟佈告週知、此佈、計開汪耀庭一名、年三十八歲、如皋縣人、

江蘇全省勦匪指揮部又發布告云、爲布告事、案查勾結傷兵掠奪保安第三團特務隊槍支匪犯汪耀庭、業經呈奉江浙皖三省勦匪總指揮部電復就地槍決在案、査我傷兵等皆有功黨國、宜如何束身自愛、以保軍譽、乃與本地流氓同流合汚、竟至受其勾引利用、掠奪軍隊鎗械、似此盲從附和、殊爲意料所不及、明知各傷兵中或有不肖受人鼓惑、誤入岐途、以致發生此事、絕非我全體忠勇傷兵所肯出此、本指揮視兵如手足、疾惡如讎仇、實不願我忠勇有功之傷兵、越出常軌、致蹈軍辠、此次對於各滋事傷兵、姑念其無知盲從、不予深究、自此布告以後、倘有傷兵不知自愛、發生上項情事、當按軍法懲處、決不寬貸、須知本指揮愛人以德、特先曉諭、各該傷兵亦宜嚴守軍紀、勿得自罹法網、切切此布、

古城返照記（五八二）（老漢）

時報版權 不准轉載

因爲祭旗是照例用「祝告天地山川社稷萬里旗纛尊神」、所以亦用「昭告皇天后土而誓於師曰」開端。

我祖黃帝建邦於中土、世世先哲明王、纘衍厥緒。爰迄於明、不康於政、遂喪厥宗主。痛彼滿虜、辱我二百餘年、先祖先宗禮樂文教、靡有遺存。欽爾有衆、克振義軍、丕揚我大漢之烈、光復土宇。予小子實有慚德、辱承推戴、敢用玄牡昭告於皇天后土與軍士庶民、戮力協心、殄此寇仇、爾惟克奮英烈、實乃無疆之休、予亦有報汝功、其或不違而有後至、予亦汝罰。嗟爾有衆、尚欽念哉。決不食言。

這段典雅文字、除了末一句「決不食言」之外、句句可以說合於書經的風格。全文立義遣詞、乃以種族復仇爲骨幹、而淸廷的誓廟信條、卻是從政治上認錯、想改革政治就可改定人心、請想三百年歷史的裂痕、隱伏的衝突、可是如此一辦就能彌縫的、可憐年甫六齡的小皇、向未預聞政事、也要用他的名義下一道罪己詔、那話頭更是悽慘：

朕纘承大統、於今三載、兢兢業業、期與士庶同登上理、而用人無方、施治寡術、政地多用親貴、則顯戾憲章、路事矇於僉壬、則動違輿論。促行新治、而官紳或藉爲網利之圖、更改舊制、而權豪或祇爲自便之計、民財之取已多、而未辦一利民之事、司法之詔屢下、而實無一守法之人。馴致怨積於下而朕不知、禍迫於前而朕不覺、川亂首發、鄂亂繼之。今則陝湘響報迭聞、廣贛變端又見、區夏騰沸、人心動搖、九廟神靈、不安歆饗、無限蒸庶、塗炭可虞、此皆朕一人之咎也。

茲特布告天下、誓與我國軍民維新更始、實行憲政、凡法制之損益、利病之興革、皆博釆輿論、定其從違。以前舊制舊法、有不合憲法者、悉皆除罷。化除旗漢、屢奉先朝諭旨、務即實行。鄂湘亂事、雖涉軍隊、實由眞瑞等乖於撫馭、激變棄軍、與無端構亂者不同、朕惟自咎用眞瑞之不宜、軍民何罪、果能翻然歸正、決不追咎既往。朕以渺渺之躬、立於臣民之上、禍變至此、幾使列聖之偉烈遺謨、顚墜於地、悼心失圖、悔其何及。尚賴國民扶持、軍人翼戴、期納我億兆生靈於幸福、而鞏我萬世一系之皇基。使憲政成立、因亂而圖存、轉危而爲安、端恃全國軍民之忠誠、朕實嘉賴於無窮。此時財政外交、困難已極、我君民同心一德、猶懼顚危。倘我人民、不顧大局、輕聽匪徒煽惑、致釀滔天之禍、我中國前途、更復何堪設想、朕深憂慮、夙夜旁皇、惟望天下臣民共喩此意、將此通諭知之。

◎ ◎ ◎ ◎ ◎

專治一切虛弱血虧神經衰弱
常服壯身健體之唯一良藥

補爾多壽

補血 強精 靈藥

補劑種類繁不勝舉。究其性質。合乎甲者未必合乎乙。合乎乙者未必合乎丙。服者頗有選擇困難之慨。自德國休米脫伯兒博士發明世界著名補血靈藥「補爾多壽」(BLUTOSE)以來。一掃前弊。共製五種。不論何種體質。均可選服其一。且性質和平。藥性王道。用有機性鐵化蛋白酸鈉之新藥製成。久爲各大醫院及著明醫師所使用。茲爲普及起見。特介紹於大衆、身弱諸君。請速購服。（大瓶可服一個月中瓶可服半個月）

血虧體瘦月經不調病後衰弱戒烟以後	之人服	【純補爾多壽】	後即成 血液充足身體肥胖月經准確精足腦健
神經衰弱顏色不正生育不遂虛弱過甚	之人服	【含砒補爾多壽】	後即成 神經充足顏色紅潤多男多壽氣體強壯
梅毒血虧先天不足外症血濁易於中風	之人服	【含碘補爾多壽】	後即成 毒滅血淸腺部強固能增發育永無中風
胃不消化老衰少弱胎前產後動輒感冒	之人服	【規那補爾多壽】	後即成 消化充足返老還童精足血滿永無感冒
各期肺癆喘息氣急傷風咳嗽日有盜汗	之人服	【可撈阿路補爾多壽】	後即成 癆菌消滅止咳化痰血足體健百病消失

味美 效確 老幼 咸宜

▲各大醫院使用「補爾多壽」之一部

北平醫科大學附屬醫院　滿洲醫科大學附屬醫院　東南醫學院附屬醫院　南洋醫科大學附屬南大醫院　浙江省立醫學專門學校附屬診察所　南洋醫科大學附屬醫院　廣州國立中山大學醫科附屬醫院　遼寧醫學專門學校附屬醫院　奉天陸軍醫科大學醫院　奉天東三省保安總司令部[illegible]　上海公立醫院　溫州甌海醫院　南京三山醫院　上海福民醫院　上海惠旅病院　青島醫院　重慶同仁醫院　濟南醫院　保定醫科大學醫院　寧波公立醫院　長沙公立醫院　南昌醫專附屬醫院　天津海軍病院　松江莘農醫院　杭州浙江病院　浦東公立醫院　崇明第一・二醫院　上海申江醫院　上海西南醫院　漢口同仁醫院　杭州市立醫院　久大永利附屬醫院　京綏鐵路醫院　杭州廣濟醫院　長春吉長鐵路醫院　石家莊醫院　北平協和醫院

如須著名醫師實驗錄仿單請向上海四川路三昌洋行藥品部函索即寄

全國各埠經理「補爾多壽」各大藥房

上海 五洲、中法、中西、太和、大華、集成、華洋、濟華堂、華英、華美、公達、重慶、中英、新華、寶華、國民、杭州 國華、五洲、中英、中西、中法、華美、太和、公進、將豐、華英、寧波 四明、國華、華英、歐亞、五洲、中實、中央、華明、蘇州 中法、太和、華美、中西、無錫 大陸、五洲、中西、中法、鎭江 中法、五洲、太和、中國、福華堂、南京 中法、中興、華大、昇平、金陵、五洲、華西、太和、兄弟、中美、生生、揚州 中國、五洲、松江 中英、五洲、漢口 中德、華英、華美、恩明、五洲、中西、中法、海國春、富陽 九洲、中法、湖州 大陸、中國、五洲、嘉興 中華、中法、常州 中英、雲南 春影闈、萬來祥、溫州 五洲、高郵 亞洲、南昌 中山、五洲、徐州 五洲、九江 五洲、中西、華美、福州 利亞、蕪湖 廣濟、重慶 華洋、南潯 中英、中法、紹興 中華、厦門 延齡堂、常熟 華洋、南通 鶴美、中法、海門 中英、鹽城 濟華堂、淮安 五洲、平湖 中西、蘭谿 伯英、青島 濟成、大連 實藥公司、大德記、營口 興亞、瀋陽 東英、長春 泰和祥、哈爾賓 環球、泰華、吉林 五洲、中西、奉天 新新、九洲、天津 老德記、北平 東英、濟南 五洲、中西、太原 普陽、張家口 中華、亞北、保定 中央、中西、

沙市二次擊退匪共

名南金閶路、㊈小日暉橋至泰讓橋、名泰讓路…… 經懷宗邦隊長訊問、…… 文豹・及職員等攢毆、…… 振華、發起募捐撫卹、…… 一星期內、至無錫公園…… 洽、如果逾期不繳、當…… 村、有農民王伯大、今…… 傳票後、決定準期據到…… 政府、章承審員據報、

沙市二次擊退匪共

沙市訊、十日（？）兩股匪共、有再攻沙市勢、李雲龍師部戒備、下午四時、發現紅軍騎兵百餘人、在沙市附近騷擾、李部即抽兵一連往擊、匪潰向岑河口、惟匪共兩次撲攻、均未獲逞、恐變更計劃、以一部牽制沙市、其大部進擾監利、李雲龍已呈漢行營、李派隊赴監利游弋、以資鎮懾、

無錫

潘縣長宣誓就職

新任縣長潘忠甲、警察隊長于偉、於昨日（十日）同時、補行宣誓就職典禮、

蠶業會議

農礦廳長何玉書、為救濟農民生計、提倡蠶桑事業、近派農廳第二科第一股主任貝平侯、科員陳天予女士、於前日蒞錫、昨在開原鄉錢橋省三蠶業試驗場、召集本邑蠶業界、開蠶業會議、上午十一時開會、列席者、蠶業取締所所長易定鑾、技術部主任劉興臣、蠶業試驗場蠶桑部主任湯錫祥、技士蔣化時等、開會結果、議決㈠繭行條例、應呈請修正、㈡私人投資之蠶業、應盡量提倡、並加以保障、餘從略、貝陳二君、即於當日返鎮復命、

蘇州

環城馬路新定名稱

公安建設兩局、會同擬定環城馬路新名稱如次、㈠錢萬里橋至新民橋、稱新民路、㈡新民橋至廣濟橋、名廣濟路、㈢廣濟橋至萬源橋、名普益路、㈣萬源橋至石路口、名福安路、㈤萬源橋至永福橋、名永福路、㈥永福橋至南新橋、名民興路、㈦石路至愛河橋、名北金閶路、㈧愛河橋至小日暉橋、名南金閶路、㈨小日暉橋至泰讓橋、名泰讓路、㈩泰讓橋至戈登橋、名胥江路、(十一)戈登橋至吳門橋、名蘇台路、(十二)吳門橋至甘棠橋、名青暘路（以上兩段或名盤溪路）(十三)甘棠橋至覓渡橋名赤蘭路、(十四)覓渡橋至徐公橋名葑溪路、(十五)徐公橋至匠門塘、名匠門路、(十六)匠門塘至坍基橋名婁江路、(十七)坍基橋至齊門吊橋名東匯路、(十八)齊門吊橋至錢萬里橋名西匯路、

縣政會議

縣政府十日開縣政會議、討論㈠填河成之土地、應如何處理案、議決、（甲）已填河道之土地、改為公有、全作市政建設之用、（乙）所有河道未經官廳許可不得自填、

水警拿獲湖匪

水公安十四隊探員、前日在吳江東門外捕獲洗刦烏鎮匪犯王傳志一名、（即大和尚）當即解隊、經懷宗部隊長訊問、備文解由吳江縣政府核辦、

獲反動犯請示省府

九七紀念日、公安局自由車隊巡官王都奉令搜查行人、捕獲反動嫌疑犯宋勤一名、繼於前（九日）日又拿獲宋肇才、孔紹熙、及楊生菴和尚松林等十五名、昨由公安局訊核、宋勤供認係蘇州縣運動委員會担任宣傳、孔紹熙係書記、並在城南放生菴開會、公安局據供後、呈請省府核示、

揚州

喚渡銜恨毆傷事務員

東鄉石洋溝橋、行將傾圮、由建設局成立董石廖三橋事務所、將該橋首先興修、另設義渡、七日夜間十時許、有人喚渡、例須向事務所購票、當時小有爭論、詎八日忽有廖仁和・周大寶子・尤慶昭等聚衆、向該所尋釁、將主任鈕文豹・及職員等攢毆、傷勢尚屬輕微、旋經建局據報、轉請公安局立時派警彈壓、鬧事人等、亦已拘獲來城訊辦、

草地公園行將開築

舊城縣學前空地、經建局勘定為草地公園、現特佈告該地籬戶、限九月十五日、一律拆除、即行着手動工、

大達輪增開揚姜班

大達內河小輪公司、添設鎮通班以來、旅客稱便、現又派遣達通達滋兩班輪、民順民翊拖船、每日上午八時由揚開姜堰、定本月十日起實行、

清江

漁溝匪災善後情形

淮陰漁溝慘罹匪刦、現經二六六團第六連、及警察三分隊、到鎮駐防、災民紛紛遷回家、祇以十室十空、待賑孔亟、徐縣長嘉清、分電上海義振會、濟生會求賑、茲擬日內晉省、懇請建廳、請撥陳步蟾任內建設存款三千六百元、准作急賑之用、並向省府請領子彈及大砲、以防後禍、關於隊警方面、公安局偵緝隊長王龍光、此次與匪激戰、受傷殞命、刻由公安局長趙振華、發起募捐撫卹、各機關學校、以及各大商店、均有認助、西填護送營、是役陣亡班長張冠軍、高興旺、王得勝三人、七日、該鎮各界、特開追悼大會、以慰英魂、該營旋於七日、繼續發現剿匪陣亡士兵屍骸三具、認明係張同盛、朱得標、周連濤三人、將於日內二次開會追悼、又淮陰警察大隊長朱子、對於此次出力士警、特備銀盾獎章、分別獎勵、

高郵

匪徒焚擄

九區新莊、日前李恒欽、二子被綁、倪姓房屋被焚燒、昨李姓等接匪函逼備款接洽云、

通匪犯收押

菱塘橋王周氏、前被匪綁去其子、後由林煜文代為贖回、實係通匪、王周氏向縣府起訴、胡承審判先行收押候核、

蔣三條腿將竄入警報

皖匪蔣國當（綽號三條腿）、現率股匪將皖省盱眙之舊舖運塘等處焚殺擄刦、近又竄擾天長銅城、槍樓已為匪佔、尚在相持中、股匪將東竄入郵境十二區之閔家橋、金溝等地、該地民衆驚駭萬分、已飛呈縣府、請予派隊往勦、以衛地方、

徐顯宗等解縣訊辦

邑人徐顯宗、湯克祚、趙嘉禾、王子銀等、前因共嫌被捕解縣、羈押業已月餘、茲悉七日下午二時、傳集證人、公開審訊、當庭諭湯克祚暫准交保、王子銀等三人解蘇訊辦、

救出肉票擊斃匪徒

駐本縣盧港之縣警察大隊第二中隊長陳清勛、近日迭據民團報稱、盧港區橋梓掘鄉、三里港、劉家莊、瓦屋頭等處、向為匪徒嘯聚地點、並有匪窟數處、時有匪首、出沒其間、請速派隊搜剿、陳中隊長據報、當於五日上午六時、冒雨率第四分隊長蘇正漢、特務員周少凌、並化裝便衣警士四十名、前往搜剿、行抵小夏堡、會同該保保衛團分兩路前進、一路由第四分隊長蘇正漢、及保衛團長李壽慈、率領警士一半、由西路搜索前進、陳中隊長、即率同特務員周少凌、並警士一半、由東路沿莊搜索、預定瓦屋頭為集中地點、同時出發、陳中隊長由東路前進、經三里港、至許家田、一路搜索、雖無匪蹤發現、復由許家田、率隊前進、行抵中途、即有密探飛報、謂有著匪劉萬富、窩藏劉家莊、當令警士佈置莊外、陳乃入內搜捕、當即將劉捕獲、並救出肉票張鳳樓、劉有生二名、中途劉匪圖逃當被擊斃、

常熟

木行主突接恐嚇函

浦城區新莊港鎮、錢同盛木行行主錢靜良、年約四十餘歲、家財不甚豐富、惟為商業之酬應關係、常往返於無錫江陰一帶、舉動闊綽、前日靜良於行中、突接匪之恐嚇信一封、由無錫楊庫轉來、信封蓋有郵局日戳、拆閱後、異常驚奇、其函略云、素稔先生熱心為懷、慷慨解囊、現敝團為經濟缺乏、請商借銀一萬元、限一星期內、至無錫公園中、與牽狗之西裝者接洽、如果逾期不繳、當以嚴厲手段對付云云、

行駛甬溫之永寧輪在石頭洋面被刦

搭客被擄二十人

寧波訊、永寧輪局之永寧輪船、航行寧波至溫州、合資創辦者太半為台籍鉅商、航行以來、營業甚佳、該輪買辦為段月新、船主潘觀美、共有船員茶房水手等約七八十人、每逢星期六上午由甬出口、每週往返一次、而至溫州為終點、經過地點為鎮海、海門、石浦、坎門、該輪乘有旅客二三百人、裝貨五六百件、六日上午九時半起椗出口、至翌晨駛抵海門、起卸貨物、上下旅客、是晚八時許由海門駛出、至八日晨一時許、船抵距離海門百餘里之台屬石頭洋面、照例地錨停航、俾旅客上下、惟石頭洋面、三面環山、地處險要、素為海盜出沒之處、平日有水警巡船時在該處一帶巡緝、然非長駐、是日有海盜多人、分乘小船、駛至永寧輪旁、躍登輪上、持械恫嚇、大施搜刦、該輪員役旅客、畏其凶燄、各自蟄伏、不敢聲張、搜刦數小時、所有乘客貴重行李及帳房間銀錢、悉數刦去、無一倖免、臨行時並綁去乘客二十人、仍過小船掉槳而去、現在被綁客人不知下落、惟永寧輪船已於八日下午駛抵溫州、當即分別報請溫州海門軍警當局迅速追緝、並設法營救被綁旅客、八日晚寧波永寧分局已接到海門總局長途電話、報告被盜情形、並已電請四區勦匪指揮部通飭水警局派兵兜勦云、

重慶大火續誌

城內外燒萬餘家 藥材一業已損失二百萬

重慶市上月火災、幅幀之寬、損失之鉅、實為從來所未有、計城外方面、東至人和灣碼頭橋上、西至金紫門馬家岩絕壁止、北抵城牆、南達河邊、全數燒盡、城內方面、計儲奇門行街、儲奇門十字、儲奇下順城街人和灣燭川電燈公司、山西館至尚昌醫院止、儲奇上順城街、金紫下順城街、火神廟、段牌坊、紫雲宮、至鎮守使署止、四牌坊、三牌坊、至九道門仁壽宮右壁止、玉帶街、後營門、雷公嘴、石松子、聯陞街、扁担巷、至刀家巷止、三聖殿、瓷器街、至至善堂及老街後面止、大樑子至世界飯店左側火牆止、官井巷亦焚去數院落、係瓷器街口之火竄進、區域如是之寬、居民約萬餘家、房產貨物損失、計各界人士統計、約千萬以上、藥材一幫、貨物損失在二百萬、山貨一幫、如恒豐德懋永等大堆棧、損失亦甚鉅、此次火災區域、計太古洋行、保險約六十餘萬、白理洋行約四十餘萬、保嘉洋行約二十餘萬、安利英洋行約二十餘萬、三井洋行約六萬餘、美亞洋行約六七萬、統計僅一百六十餘萬、各商號之保險額、多未保足、且未保險者、尤居多數、據藥幫友人云、藥幫欲圖恢復原狀、頗為困難、因精華殆盡、誠空前之浩刦也、

湖州

附郭綁刦案

吳興北門外、苕區七十三莊、東余家田地方、於前夜忽來匪徒十餘人、均操異音、手持鎗械、蜂擁至該村居民陸阿二家、洗刦之餘、復將伊十一歲之子阿金綁去、索價須一千元、速往取贖云云、現事主已報告軍政各機關、

棄職巡官緝拿未獲

江陰夏港公安分局、前被匪徒刦去槍械、巡官范鏡明、棄職逃避、住居常州城內、江陰縣長李冶、特行文來常、請公安局將范鏡明獲案、以便迎提訊辦、公安局長尹鵬、旋令偵緝隊長王則民、於九日率同探警、到范之住宅拘拿、適范鏡明出外未獲云、

常州

鄭家村匪徒仇殺王伯大

本邑第五區鄭六橋鄭家村、有農民王伯大、今年三十三歲、不安本分、與匪徒素有仇隙、九日夜三更時候、王伯大偕同村人鄭玉甫、鄭毅大三人一行、由三河鎮回家、甫抵本村巷弄、突被匪徒持槍擊中胸腰倒地、匪徒繼發一槍、又從鄭玉甫頭面飛過、鄭毅人逃奔至白洋橋呼救、匪已逃逸、王伯大鎗傷甚重、已於昨日上午送武進醫院醫治、

嘉定

南翔東鄉發生仇殺案

住居寶山縣盧家橋之盧梅生盧海然、前向本縣南翔東某甲借用草帽、帽中藏有當票一紙、及用後歸還、票已失去、甲向索不獲、因而動武、遂成仇敵、甚至兩方率衆毆鬬、甲以不敵、懷恨尤深、本月八日晚八時許、盧梅生盧海然二人、自南翔回家、經行東鄉官三十二圖及十四圖交界之孟家橋地方、被某甲等中途攔阻、將手槍向之射擊、盧等兩人、猝不及防、中彈身死、一墮河中、一倒路旁、時匿避、翌晨鄉長甘海如、以發現屍首、報由南翔公安分局、轉報縣政府、章承審員據報、立即率同警吏、下鄉履勘、並緝拿凶手嚴辦、

海門

紅木傢具運滬被刦

縣市潘永泰煙號主人楊惟明、因家眷遷居滬上、特雇袁連生沙船、將所有紅木傢具六十五件運滬、八日晨開駛、行距宋季港口洋面數里、即被海盜船攔阻、擄住大安港匪窩、袁乘機逃回、報告楊姓呈縣核辦、

廳委蒞海密查敲詐案

本縣第五區區長兼保衛團長倪約求、近被公民陳維榮父子、具呈縣黨部控訴、敲詐勒索、經黨部調查後、函縣府秉公辦理、並呈報省峰、現倪已被縣府撤職查辦、民廳亦派委費公俠蒞海密查、已返省覆命、

西行艷異記

（陳重生）

十三日、晨九時啓行、十六里黃土坑○又十六里括卡、又廿里斗山、高達海拔二萬二千五百八十三尺○余等行於山半、高猶一萬一千尺至一萬五千尺、寒甚、氣溫為華氏二十度弱、鼻涕受風襲、出不已、耳目皮膚、皆呈緊縮狀、凡作微痛、呼吸亦非常艱難、此地之氣壓、僅十八尺、空氣稀疏、故呼吸漸覺窒礙也○岩石均作黑色、大半蔽有冰雪、而此一段路程、則全在一片白茫茫之旱海中○又五里、路更高二百尺、始折而西南下、蓋已越沙魯里山正幹之最高山坳矣○碩古里山在斗山之南三百七十里○斗山勒里雅佑嶺之最高山坳也○山至此折而東南行、左右支脈紛出、如牛羊之大羣、如集林之新筍、如奔放之長江、浩浩迤邐而下、有若萬里長城之雄壯○余所經山之雄壯者、當以此為巨擘○山之長大廣闊、皆有豪富含蘊氣象、岩石之立或臥者、亦整齊有度、落落大方、山上森林多、山皆壓於雪、不可辨其木本矣○西南行廿八里至札謨瑪岡山、山高於地平五千八百四十尺、山上有關卡一、人家五六戶、有邊軍五十人及排長一人駐於此、出關即德格縣境矣○

□山溪邊……狗救溺女……賴狗乳長成

斗山之北三十里接鄧柯縣境○鄧柯即登柯、原係德格土司地方、清光緒三十四年改流、宣統元年、改設登科府、又於登科設邊北道一缺、以為監司之官、

（387）

西康東部情形

時報版權不准轉載

後代理邊務大臣於奏請建設川邊為西康行省案內將邊北道改為民政司、旋以武漢起義、未得硃批而止○民國二年、改稱鄧柯縣○全縣之面積、約有五萬七千二百方里、居民凡六萬三千餘人、年徵牲畜等捐稅銀八千兩、民國六年、為藏人所佔據、現在每年徵收之稅款、二倍前數、並加徵牛羊各一萬五千頭、馬六百二十四也○此卡設於民國八年二月、由康定派兵駐此、受甘孜駐軍之節制指揮○排長方姓、原為商人、辛亥入伍為同志軍、民國改編陸軍、彼之全營、均隨尹昌衡入川邊後、展轉至甘孜、彼亦薦升至排長矣○彼言：「民國元年九月、彼之全營、由巴塘至寧靜、藏兵望風奔潰、十一月至恩達、十六日進駐洛隆宗、洛隆宗駐有藏兵二千餘人、聞彼營至、皆相率竄走、因無餉械、乃停止不進○」彼於川邊西部之情形甚熟習、謂「川邊全部、西部大於東部約五分之三、地廣人稀、煤炭礦最多、洛隆宗尤富於瓷器、行銷川邊青海西藏等地、彼之妻即娶自洛隆宗者○」余因請見之、面目尚白皙、衣飾已如漢式、但與辛生相較、則直如鴉之與鳳耳○談次、漸洽、伊為余述其家庭之事如下：

「伊之母及伊、皆為無父之兒、三代未嫁、亦不贅、所生子女凡十五口、皆同人私通而生者、伊之鄉里、極賤視私生兒、而私生兒又特別多、於是私生兒之命運、乃多於溺殺拋棄之列○伊及母拋棄於地上、垂三四日始獲救、伊

（388）

大窰鎮到湖匪 潘家港亦有發現

蘇州訊、縣屬車坊區大窰鎮、十日晨六時、突到湖匪一百餘人、分乘船念餘艘、攜有雜色鎗械、該管公安十二分局長蔣子揚據報、除急電斜塘警察隊就近馳援外、並分電縣府、公安局派隊會剿、又訊、洋澄湖潘家港附近、昨晨發現匪船卅餘艘、匪徒三百餘人、又車坊大窰地方、亦發現匪船十餘艘、匪百餘人、縣府據報後、即令駐油涇之縣警一中隊二三兩分隊、分別往剿、

鎮濤匪擊斃百餘

南通通信、在江北通泰八縣剿匪省保安團、九日向鎮濤匪窟進剿、李團長利用投誠李吉根一部為先鋒隊、匪方不察、突被擊斃一百餘名、獲步鎗盒子砲四十餘枝、餘衆仍在包剿中、省團傷官長麥顏標、及兵士五名、

南通

保衛團籌費標準

通邑各區、編辦保衛團、籌費標準、九日經縣長召集各界代表議決、城闈兩區、農商各半、其餘各區、最高限度為農七商三、最低限度、為農九商一、由各區就鄉鎮狀況、自行規定、農民以田畝為準、商民以資本為準、查明配定公布施行、

如皋

鎗決著匪

縣政府先後捕獲著匪華林、沙如、儲良三名、訊供確鑿、判處死刑、呈准省府、於七日上午九時將華林等三名綁赴刑場執行槍決、

嘉善

夏墓蕩浮屍十一具

嘉湖剿匪指揮官杭毅、水警第二區長徐樸誠、自匪刦油車港大凝莊兩鎮後、即親出剿擊、昨在陶莊西鄉探得附近阡陌間匪徒散伏、亟鼓輪衝過、至陶莊帶隊再行前往、匪已遠颺、今日追往汾湖一帶、與蘇俱軍警會剿、九日鄉農駛往水警區部報告、夏墓蕩地方今晨發現衆起浮屍十一具、面目省被砲彈所傷、有三匪屍頭間尚懸有盒砲云云、乃前往檢驗一過、就地埋葬、盒炮三桿沒收、

紹興

博物館索南齊造像

紹興五雲門外石佛寺、向有南齊時石刻之維衛尊者造像一座、高約尺餘、為邑中有名古物、民國十二年時、曾有人擬將該造像、以二千金售之日人、為邑人徐還園等所聞、將該像送交城內戒珠寺保存、北伐軍興、該寺駐兵、又將該造像送至縣商會保存、現由杭州西湖博物館、以該像頗有美術及歷史價值、特函紹興縣政府、請即送至該館陳列、以期永久保存、

嘉興

拉夫控案定期續審

本城拉夫案、曾於上月二十八日、由杭地方法院、傳集雙方、開庭偵詢、尚未審結、現悉此案、地方法院、又有傳票到禾、准十九日繼續開庭審詢、徐阿金接到傳票後、決定準期到庭、並加延陳德新律師、義務出庭辯護、

金華公安局長說

如意膏療膚真有奇效

浙江金華縣政府公安局局長楊君永熙云「前在寧波任內因救火墜馬跌傷頭部愈後忽生惡癬蔓延面部及四肢屢治無効後試搽用如意膏不久即完全斷根至今年餘從未復發足見該藥膏療治皮膚病真有不可思議之奇功也」

如意膏係章廉士家用良藥之一為八種珍品配合而成統治疹痱癬疔瘡癰疽癩痢熱癤以及燙傷割破跌損蟲螫

遠東總發行 上海江西路六十號章廉士醫生藥局 各藥房均有代售

已孕未孕均請購服

廣東天喜堂老婢調經丸

已孕者安胎未孕者調經種子

每瓶一元

滬支行東新橋電車站對面

若喜萬全安散 獨沽一味 （時）

黃包車夫惡作劇
强迫同業罷工　雨後…恢復

昨日下午二時後、康悌路、肇周路、貝勒路、辣斐德路、勞神父路等各路口、發生黃包車夫强同罷工之事件、凡有黃包車經過各該路口者、即有人將車輪之螺絲取去、皮輪氣洩、車不能行、乘客付半値而去、但此事於下午五時陣雨後已不復發現、聞其原因爲車主增加車租所致、

憂！職業名譽
教員怕驗體格　有隱疾！
孫培根…神經錯亂　託故出門自殺

前日下午四時許、吳淞一帶大雨、當時該處談家碼頭江畔浦潮退處、忽發現年輕男屍一具、當爲市公安局水巡隊第四分隊巡長王松山等査見、察得氣絕未久、遂舁至岸上、急延醫生設法救治無效、乃回報該分隊、其時該營七區區長亦聞悉到場、察得該尸年約二十餘歲、身穿白色印度綢長衫、內襯紡綢短衫袴、脚穿白絲襪、黑鞋、左手指有金線戒一枚、白金手表一只、衣袋內有皮夾一個、內儲鈔票洋十九元、銀洋三元、小洋四角、銅元三十枚、及鑰匙四個、又有愛文義路陸治平醫生診單一張、上註孫大兄字樣、並有卡片數紙、上有孫培根浙江吳興人字樣、方悉死者即係孫培根、當即派探至陸醫生處査明孫培根住居地點、當赴其家（卡德路底怡安里第五家）、噩情告知、並示死者照片、其妻林氏聞耗、亂滾昏暈者再、該探乃向孫家調査孫培根生前一切、據云孫培根今年二十八歲、香港大學畢業、通數國文字、孫於未經娶妻時性好冶遊、以致身罹疾病、迄未痊愈、現在卡德路育材公學担任英文教員、月薪三百餘元、本年四月間、該校當局忽稱欲檢驗師生體格、嗣孫自知身染暗疾、尤恐一經檢出、職業及名譽俱有妨礙、因此鬱鬱、神經漸錯亂、本月八日孫於晚膳後、忽然失踪、當時四處招尋、並無下落、至十一時許、始見其返家、闔家人轉憂爲喜、迨翌晨（前日）孫起身後、動作如常、於下午二時忽云前往日昇樓訪一友人、其妻素知從未到過茶店、今忽往茶店訪友、情知不妥、即加阻止、孫勃然怒、其弟德根出而勸解、後培根即行出外、其弟防有不測之事、故曾暗隨其後、不料行未數武、培根已跳上電車、德根即乘人力車追趕、至南京路時、培根下車後、步入先施公司、德根亦即隨進、無如人多地廣、倐忽不見、德根祗得乘車返家、豈料培根此去竟係自殺、孫之家屬等於得訊後、即奔吳淞、撫尸大慟、法院旋亦派員到場、驗得指甲等發現青紫色、係服毒後投水身死、驗後即經棺殮、

□孫培根尸身發現　亦吾攝

□漢口市中山公園中・近裝一水泥「飲水池」・頂大作碗形・徑可尺餘・當中隆起作覆碗狀・中有小孔・飲者可就孔吮之・（按此池便利遊人解渴・用意未嘗不善・惟就飲者多・難免傳染病疫・希望主其事者設法改良・）　朱其明

月宮中　嫦娥不見見財神
被綁小孩無人看守
由警探前往救出　查係木匠店小主

公共租界總巡捕房特別間華探長衛金福、前日探悉有綁票匪匿居北四川路月宮飯店三十二號房間、即於前晚九時半、率領華探目龐瑞卿王程應及張少卿等佩帶實彈手槍、分乘汽車、先投虹江路五區一分所、請求協助、所長即派長警同往月宮、先將該號房間包圍、一探舉槍入內、見房間中祗有年約三四歲之男孩一名、當即盤問茶房、據云於前晚九時左右有一婦人自稱姓孫、年三十歲、杭州人、帶此小孩來開房間、後此婦人他去、迄今未回、探等即將此小孩帶往五區一分所、解送公安總局、據調査所得、此小孩係肉票、名余連根、四歲、其父在開豐路開設一木匠店、該小孩係於本年三月間在開豐路被綁、

□北平閨秀陳淑卿女士・擅長丹青・現旅居東瀛・在國際社交界中頗活動・　振青

浦東　陳行鄉
架去農家子二名
邢吟泉之姪兒　事前有嚇詐信

浦東陳行鄉塘口河南邢家堰地方有邢吟泉者、務農爲業、生一子已長、月前邢曾接到匿名勒索巨款信多封、均置不理、詎前夜忽有匪徒六人、向邢之隔壁邢姪家敲門、旋將邢姪堯生（二十五歲）及堯生之弟綁去、迨吟泉得悉、即報陳行鎭公安局及保衛團追緝、則已不知何往、

□杭州日租界日僑極少・除僅具形式之警察署（內無日警・僅有署長木村道德・辦事員福盛郎歐夫婦及日僑與司夫婦等六人）外・並無其他行政機關・現我國已預備收回・　楊冠盛

兩種公債昨日抽籤
共計二百二十五萬元　本月底起開始照付

昨日下午二時、財政部假本埠香港路銀行公會舉行民國十四年八釐公債第六次還本及民國十七年金融短期公債第四次還本抽籤、茲將中籤號碼總數及還本數目列下、十四年八釐公債中籤號碼、爲〇七・一五・五一・六三・七二・八九・九三、計七支、共還本洋一百〇五萬元、十七年金融短期公債中籤號碼、爲〇一・二七・四六・八〇・計四支、共計還本洋一百二十萬元、自本年本月底起、由各地中央中國交通三銀行照付現洋、

□鎭江公園中趙伯先烈士銅像基礎・近已開工建築　韓幹青

整理工會辦法
轉呈中央備案

據市府消息、整理本市工會事宜、除日前由社會局、擬訂本市工會組織標準、以資依據外、最近又由該局指派第三科科長張廷灝與市黨部委、吳開先面商、決定辦法三項、㈠爲恐擾害後方治安起見、凡已核准之工會、均暫緩、至軍事結束後、再行着手整理、㈡在工會法施行法頒布前成立之工會、暫准備案、㈢在工會法施行法頒布後成立者、必須遵照組織標準辦理、前項決定辦法、已由局呈府、並經轉呈中央黨部暨府院鑒核備案矣、

徐季䵷　任船捐處主任

市財政局市南稽征處主任沈同、奉令兼代市區船捐處主任以來、行將匝月、現以原有稽徵處任務極爲繁重、對于船捐處主任一職難以長久兼顧、一再具呈財局請辭兼職、該局唐局長、以該主任辭意甚堅、勉准所請、繼任人選、唐氏爲事擇人、經數度考慮、以前任本市公安局水巡隊長現任公安局秘書上任事之徐季䵷、對于水上情形頗爲熟悉、且徐前任水巡隊長時、對于船捐多所協助、特備函向公安局借調派充船捐處主任、一面呈請市長委任、并令飭先行到差任事、聞徐奉令後、已赴局晉謁唐局長、請示一切、并定於本月十一日蒞處接事、

□漢口各界六日在中山公園開剷共討汪慶祝克復濟南大會・㊤會場大門㊦出發遊行　朱晦生

土地局丈量　引翔區戶地

市土地局昨發出布告云、爲布告事、本局現正開始丈量引翔區二十三保八圖戶地、各業主應注意下列各項、㈠由地保向業主分發塡報單、各業主應於收單後十日內據實塡註、仍由地保前來收集、送交本局測量第三隊、或由業主逕送測量隊、㈡凡因業主住址不明、致塡報單無從分發而未接到者、可逕向本局或測量第三隊自行報塡、㈢凡業主因田單典押在外、無從塡報其田單戶名及畝分者、應向受典人汎即抄錄、不得推諉、㈣各戶地丈到時、業主須會同地保將四至界址向調査員或丈員指點明白、或預先委託代表到場指界、否則本局惟有依照地保指點、將來如有錯誤發生糾葛、概由業主負責、上開四項、均與業主業權產權有關、仰特別注意、此布

社會局查禁　冒名募捐

市社會局近據報稱、近有人私刻前淞滬救濟院捐票、蓋有游民習勤第二所字樣木戳及陸鳳竹鈐鋸圖章等名章、向特區內各商店募捐等事、該局據報後、以該院自歸上海救濟團接收改爲游民習勤第二所後、早經該團登報聲明、停止收捐、顯係有人假名撞騙、已分函公安局暨工部局警務處飭屬査禁、並通知陸鳳竹等査照矣、

三代表明日東渡　參加統計會議

本屆國際統計會議、定於本月十五日在東京舉行、我國方面、所派出席代表、劉大鈞・陳長蘅・陳華寅三員、於昨（十日）晨由京搭車來滬、聞劉氏等一行、已決定明（十一日）搭輪東渡、劉等此行、對於各項論文、已有充分準備、中國方面向未參加、本期乃第一次派員出席、

北匯縣道　明日開工

上海縣北匯路路面橋樑涵洞等工程、業由唐存記得標承包、本定本月十日（昨日）開工、茲因一切手續籌備不及、故縣建設局決定於十二日（明日）實行開工、刻正由該包商車運材料、征集工人、屆時該局吳局長帶同技術員等蒞場指示一切、以昭愼重、

首都警察廳　派員來滬考査

首都警察廳長吳思豫、爲促進首都警務起見、特派定保安科長謝貫一、主任張際淸、及第十局長潘白堅、來滬考査英法工部局、及上海公安局警政設施、於昨由京抵滬、限期五日返京

成都無線電　日內可通

交通部無線電管理局所籌設之四川省垣成都電台、自上月將器件派員運往成都後、嗣以路途運卸、稍有損壞、近經修理、業已蕆事、約在本月底、即可通報、至於新疆所設電台、成立尚須時日、

▲光藝半價

靜安寺路光藝照相館、以善攝半身像（Portrait）馳名滬上、因選用上等材料與人工繁重之原因、定價不免稍昂之譏、每年重九節舉行紀念半價一次、以資普及、今年準行照匯、自九月九日起半價五天、在五天內往該館攝影或添印放大者概照定價對折計算、

小花園

▲徐家匯天文台報告云、昨日天陰、勢欲降雨、北風、氣壓平常在上升中、溫度最高八十三・二度、最低七十四度、預測今日沿海及長江一帶天陰有雨、黃海東海之風向、介於北與東之間、

▲上海職業指導所日昨函請何滄儒爲指導顧問、昨特赴該所與沈有乾・陳選善等該所諸君面商全國職業指導進行事宜、該所近受中華學藝社託聘漢口省立女高中生物學教師一人、以大學生物學系畢業人才爲合格、月薪一百四十元、爪哇中華學校託聘音樂體操舞蹈教師一人、月薪一百十盾、供給川資、廣西賀縣中學託聘音樂舞蹈等教師一人、月薪七八十元、可給川資、吉林某某局欲聘珐瑯科教師一人、月薪可以從豐、如有人願意應聘、可通函或至該所接洽以便介紹、

▲公共租界房產公會、自成立以來、爲謀辦事上便利起見、租定北京路九十六號二樓爲辦事處、即日開始正式辦公云、

數百萬人歡迎的——現代最有名之筆記
奇行艷異記
第一冊　單行本　出版了

寫：山環水複　柳暗花明
寫：虎口逃生　一步一險
寫：金窟銀穴　珍寶豐富
寫：蠻煙瘴氣　腥風羶雨
寫：神出鬼沒　妖形怪狀
寫：英雄豪爽　名將風流
寫：才女言情　浪婦亂交
寫：貪官污吏　民衆痛苦
寫：外交失敗　邊疆危急
寫：秘密盟約　江湖隱語

「徐霞客遊記」遜其精彩
「魯濱遜飄流記」差堪髣髴
勝讀一部「山海經」
比「鏡花緣」更覺實在
更有「聊齋志」風味
「水滸傳」外特闢蹊徑
「金瓶梅」失了價値
「遠勝官場現形記」
補「國恥小史」所未備
非比「七俠五義」之空洞

此書一部已於「時報」上排日披露・茲以未能閱齊要求補印者日有數十函・爰特重校一過・先出單行本一冊・印數甚少・欲購者務宜趕快・（尚有二十七八萬言預備再出二冊關於本書之各種奇異人物風景照片搜集亦有數十幅將用上等銅版紙另印專集出版再當廣告）

每冊實洋五角　外埠另加郵費二分　掛號再加郵費六分　批發特別優待

上海望平街四馬路北 時報總館、浙江路四馬路北 時報分館 發行
北新書局　世界書局　現代書局（四馬路中市）　文明書局（南京路中市）
啓新書局（棋盤街中市）　恒利號（北四川路蓬路南前協和書局地點）　經售

肺癆特效藥
肺形草
主治 多年肺癆 新久咳嗆 吐血咯血 潮熱盜汗
療肺指南
本醫室發行之肺形草專治肺癆吐血神效無比素著聲譽初設靜安寺路聯吉里內嗣遷四馬路石路新普慶里發行以來已十有二載向係獨家發行本外埠分售處以歷次刊登各日報者爲限所以杜假冒示鄭重也乃近今市上仿造僞品層見迭出病家不察誤投僞藥每至貽誤機良堪痛恨爲特鄭重聲明尚希察是幸
說明書函索即寄
每匣二元 每打廿元
總發行所 上海石路四馬路南首新慶里 天濟醫室

南京路 九華綢緞商店
轟動全滬的……大便宜
一年一度大犧牲
三週紀念
二樓全部綢緞
買一尺，送一尺．

開學生注意
美華電器行 南京路石路口 電話二三七二二
眼光學博士沈先生有鑒於眼光學界每校聘請不論男女代表二人大學四人不耗光陰不負學業日有津貼請即報名詳章函索即寄
静安寺路九十號 電話三四七〇三號

勝德織造廠
一年一度
大廉價二十一天
天高氣爽景物宜人本廠乘此時期將應時各貨特別大廉價二十一天一年一度機會不再各界士女盍興乎來
八月九日起
各色時新花綢 每尺三角至四角
各色時新線呢 每尺一角八分至二角半
各色時新電光紗 每尺二角半至三角半
各色繡花軟緞嗶嘰衣料每件十元至十八元
最新式繡花手帕 每條一角二分至一角六分
最新式跳舞球面皮夾 每只二元
各種最新式香煙咀每只一角至二角半
人造才筷特別便宜
其他如紗邊綵帶邊各種閣扣男女絲光線襪西式文具等貨尤廉歡迎惠顧 廠址小沙渡路康腦脫路角坐十路公共汽車至小沙渡路下車朝北二路電車至小沙渡路下車朝北

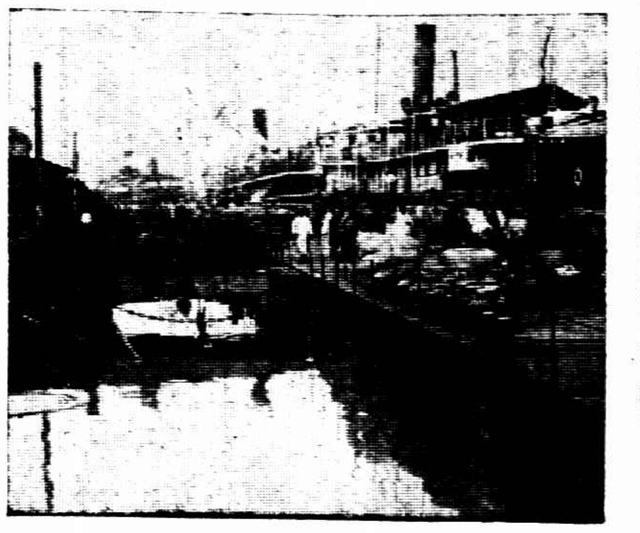

□大達公司之大達碼頭，現已由市政府出資十萬元收買執管，

中國人要說中國話！

裁判比賽改英文爲國語 中華運動裁判會之決議

上海中華運動裁判會、九日晚七時、假座會賓樓舉行暑期後第一次月會、到會員十九人、徐振東主席、樂秀榮紀錄、議決事項如下、㈠書記宋君復已就東北大學教職、呈請辭職、照准、公舉蔣湘青繼任、㈡副會長吳邦偉已就江蘇省立體育場場長、以後不能常川駐滬、爲會服務、提出辭職、照准、公推張國勛繼任、㈢上海標準運動器具公司來函請求派員審定其出品、議決免議、付交中華全國體育協進會辦理、㈣本會爲獨立機關、應備文呈請教育部註册、公舉徐振東・蔣湘青・唐仲光三人爲委員、負實進行、㈤通過陳富章爲籃球組會員、並補發龔振寰籃球裁判員徽章、㈥蔣湘青提議、裁判比賽、向用英語、實爲一極可恥而極不合邏輯之事、亦可謂自認弱小民族之一種表示、因强國國民、決不肯犧牲其本國之語言文化、而弱小民族反往往能講數國極流利之語言也、上次遠東運動會在東京舉行、裁判員均用日語、中非選手雖皆莫明其妙、卒亦無可奈何、今中國人與中國人比賽、反用非中國之語言來裁判、實太不成事體、即中國人與外國人比賽、嚴格言之、亦應用中國語裁判、因外國人在中國、應由外人學習華語、而來遷就華人、不應反賓爲主、而由我華人遷就外人也、故以後宜一律改用國語裁判維持我獨立國家之精神、議決通過、並舉樂秀榮・蔣湘青・舒鴻・張國勛・邵驥五人爲委員、先制定足球籃球兩項之中文名詞、然後再付修正、修正後、即於報端公布、以期統一、㈦會長指定樂秀榮蔣湘青徐振東三人爲足球組委員、並指定張國勛舒鴻徐振東三人爲籃球組委員、

◆ ◆ ◆ ◆

全國跳高名手 李仲三南來

——他仍舊很努力不敢多吃東西 談起天津和北平之戰眞有趣——

李仲三保持全國跳高第一已兩次、本屆遠東雖未掛名、然已跳至一米八十之高、脫離學校生活多年、現任河南兄弟造胰公司經理、據李氏云、從日本回來、每天吃飯、沒有打破二碗之紀錄、屠門肉亦不敢大嚼、求身輕利於騰躍也、昨由北平到申、當晚偕堂弟李繼元(上海中學體育主任)來社訪記者、謂擬在上海勾留一二日、再「雲遊」南京諸名勝、然後回河南「加油」、李氏云、在中央未擲炸彈以前、北平體育已白熱化、天津黑白籃球隊乘戰勝東北大學之餘威、又來北平挑戰、隊員如唐堃寶王錫良皆本屆中華代表、亦南開之二虎也、故首挫電話東局工友繼敗電話西局工友、三勝白日隊、然最後與師範大學戰、則遇敵手矣、蓋師大五將悉本屆參加全運會之北平選手、而王玉增陳盛魁劉冠軍三人又爲出席遠東之中華代表、兩雄相遇、精采過火、屆時舊都作壁上觀者不下三千人、名將名媛一概俱全、每個細胞都感覺到緊張、結果師大籃球隊以身高力大獲勝、比例數爲二十五對十七、由是觀之、將來國慶日華北運動會、天津南開恐難勝北平師大、

日美棒球激戰 芝加哥出師未捷 慶應高唱凱旋歌

(十日東京電)芝加哥大學對慶應大學之第一次棒球戰昨午后在神宮球場由芝加哥先攻開始、結果慶大以四A對二、大奏凱旋、

記者按 ㈠美國芝加哥大學棒球隊自抵日後、兩次受早稻田之挫、昨爲第三次失敗、㈡美國素以棒球稱雄於世、芝大雖非代表隊、然日能勝之、殊可驚異、日本國民酷愛棒球、商店會社工友、津津樂道、小學生袴袋上多挾一皮手套、賽一次球、看的人五六萬、還不容易買道票、買到票的先生們歡天喜地、第二天下午賽、頭天晚上就扶老攜幼披着氈子帶着麵包佔好座位去了、我國仕女對於棒球現在還沒有這麼濃郁的趣味、上海從前似乎可以望見棒球隊的影子、馬上那兒去尋呢？

羅泊杯「半決賽」 中對美 在後天

國際羅泊杯半決賽、定本星期六(十三日)下午在法商總會球場舉行、門票每位一元、中美之戰定三點半開始、追戰畢、即由英國對葡萄牙作戰、

業餘網球

市一公共體育場、業餘網球競賽會、昨天雙人比賽、上午龔振寰唐知命對袁士龍何如之一場、精彩極多、袁唐皆擅攔殺、龔何皆擅遠迎、分庭相抗、銖兩悉稱、結果雖有高下、而技術均甚可取、下午四時半起、秋雨瀟瀟、所存兩場比賽、只好延期舉行、茲錄昨賽成績及今日下午明日上午之秩序如下、

▲昨賽結果

組別	比賽	勝	負	
球藝組雙打	龔振寰唐知命	袁士龍何如之	六比四	六比四
雙打	劉季剛金慶錫	勝 唐耀偉柏繁受	六比一	六比四

▲今日下午

組別	與賽	時間
球藝	郭啓達陸錫霖 對 李寶南孫伯馨	五時半
球藝	戴銘祖胡肇欽 對 杜慶生李乃德	五時半

▲明日上午

組別	與賽	時間
球藝	沈壽南錢雨農 對 王志恒朱錫林	六時半
球藝	沈永年沈志明 對 劉恭洲王亮	六時半

少年英雄齊出馬

◆全美網球賽第三週結果◆

美利堅全國男子單打比賽、第三週結果、泰爾勝勒維斯、六－一、六－四、十三－十一、羅發勝范恩斯(年方二九、本年奪得紐約草地單打錦標)、四－六、六－四、六－一、六－四、雪透(杜倫少年、得本年全國大學網球單打錦標)、六－一、二－六、四－六、勝包門、六－三、六－三、伍特(係紐約十九歲少年、曾於梅勒羅克單打決賽時勝愛倫遜)、勝柯恩、六－二、一－六、六－一、六－一、六－一、老將威廉姆士勝勒羅欧、六－四、六－三、六－四、希額氏、(紐約少年、曾於梅勒羅克單打賽中敗欧爾週

友誼賽

▼寶山　城星乒乓隊、夏天曾與海上勁旅比賽、結果總算不錯、茲約徐家匯同文書院日本人作友誼賽、以廣見聞、該隊極端歡迎函約比賽、函約處寶山南門內徐宅轉、

▼四達　乒乓隊、出師以來、頗見精采、茲約塘山中學於禮拜天十九點鐘在塘山路交鋒、

▼旭日　與期佈南乒乓隊昨晚作友誼賽於期佈房、棋逢對手、先以二對二不分雌雄、復次、期佈小將朱壽良巧遇旭日老軍周邦喜、又是一翻好戲、全武行、朱正抽反擊頭頭是道、竟以三比二敗周、是爲兩隊勝負之大關鍵、期佈以四對二之總比例摔旭日焉、戰稱如左、

佈	布		旭	日	比	例
邱乃錦	(負)		蔡廣通		二－三	
田常青	(勝)		黎學敏		三－一	
笠永康	(負)		陸漢俊		二－三	
陳兆文	(勝)		朱孟錦		三－一	
朱壽良	(勝)		周邦喜		三－二	
陳定遠	(勝)		方寶鑑		三－一	

▼健康　與南光南聯球隊、今天在市一公共體育場比賽、健康隊員、雖屬童子、而技頗不弱、南光曾得去年上海聯球會藍字組錦標、實力亦厚、屆時兩陣對圓、定有相當精采、

暨大農場 菊花三千盆 準備展覽

國立暨南大學農場、遠在句容縣境者、有一千餘畝山林、以備將來開辦農業專科、作爲實習場、其在學校附近者、除爲高中農科學生試種外、則多蒔花藝木、菊花之栽培、尤著成績、去年參加上海市社會局召集之全市菊花展覽大會、曾獲優等獎狀、今年所栽菊花約分二百餘種、三千餘盆、尤多珍異之種、目前每顆花朵、自一百至二百五十朵者、有九百餘盆、栽培及施肥、均按照科學方法、花桿及葉色、皆優於去年、現已着手籌備、一俟叢菊齊放、即在該校舉行盛大之展覽會、又校長辦公處已竣工、爲農場擴充辦事處、及農工住宿之用、又該校四周皆屬農民、所有各等作物之優良品種、及新式農具、均將介紹農民、藉以增加其生產、改良其生活、

助水賑！ 馮庸大學發起 平津哈聯合運動會

馮庸大學發起請北平天津哈爾濱各學校開聯合運動會以所得票資助水賑(瀋陽九日電)端的如何、下回分解、

杭州工藝學生來滬參觀

杭州浙江工藝專門學校、於前日由該校校長率領學生廿餘人、至滬參觀大規模之工廠、以資補助課外教育、昨晨十時至高昌廟、請求參觀兵工廠、當由該廠派總務課王課員引導至製砲廠製槍廠製彈廠等、逐一觀察、旋又赴江南造船所參觀、直至下午半時始返云

翻江鼠？ 南斐女童泅過英吉利海峽

十日倫敦電、南斐女童鄧康今日由格里斯尼士達法國杜佛港、計在水十六小時又四分之一、

日神宮十週紀念 體育大會 十一月初開

東京十日電、明治神宮體育會總務股昨日在工業俱樂部開會、決定將於十一月三日舉行明治神宮十週紀念體育大會

介紹

英文體育週報、昨日創刊、內容尚佳、關於中華足球聯合一文、立論精闢、並有游泳 田徑及中國書狗文字、對於張學良(稱之爲Prince of water)朱民寶(稱之爲Charming young lady)推崇備至、

誌謝

昨承中國乒乓公司惠贈邁勝牌乒乓球一打、經敝隊試拍之下、質地堅結、彈力適宜、較之舶來品有過之無不及、特此謝謝、 時報乒乓隊

日電信交涉 委員今日抵滬

中日電信交涉、日政府派定之專門委員遞信省貯金局長吉田及其隨員四人、已於前日由神戶乘冰川丸郵船來滬、準於今日上午抵滬、與重光代辦會晤後、日內即須偕同赴京、訪謁王外長及王交長等、先行交換意見、至於正式會議日期、日方雖預定本月二十日左右開始談判、然雙方尚未議定確定日期、

廣東粵漢鐵路股票債票掉換派息通告
股票以六個月爲限期至九月將滿未知有無展期查七年…貴客委小號代辦登記股票未來收者尚多然未換亦非小誠恐貴客事忙遺漏未換以失權利如過期作廢自誤故特奉告請即來收自將原票掉換債票…客未便客過者委小號亦可代爲辦理矣此佈 上海河南路廣實豐路 電話一二八六四
廣東粵漢鐵路…

華通書局遷移紀念贈送書劵
上海四馬路及北四川路底
贈劵辦法 購本版書滿一元贈劵四角外版書滿一元贈劵二角
贈劵日期 八月十六日起至九月十五日止

華東皮鞋商店
大減價
應時皮鞋 特別從廉
南京路雲南路口 電話一一六九三

爲父母者當注意子女疾病常備
小兒百病無憂散
小兒科一名啞科以其所患不能自知全憑醫生診察極難辨別然小孩大半未能嗜好全無除傳染病外總不外風邪與食積二途蓋小孩臟理不密易受外感又因恣啖食物胃腸更易積滯爲父母者果能調其衣服慎其飲食本不難使之勿病即偶有不適可服本散自病無憂散少許即可安然此散又名保赤萬應散能治小兒各種病症以及急慢驚風等無不奏效如神爲父母者不可不預爲備也
大瓶一元 小瓶半元 各省分店皆有出售 外埠函購寄費另加
上海 盆湯弄寧波路南首 崔氏瓣香廬總發行所啓

補品與體質之關係
極虛之體，大忌膩補！
蓋體虛血虧而進黏膩之補品，反而阻中氣，不利於脾胃，未蒙其益，先見其害矣！
自來血
爲不燥不膩之清補品，藥力富於補血補虛，功能調理內臟，服後血液調厚而鮮紅，血旺則中氣充足，內臟皆呈康健之象，遂能轉弱爲强矣！所以不論何種體質，四時皆可常服也，
大瓶二元 小瓶一元二角
上海 五洲藥房發行

SANTAL PARIS
法國
山得…

童三毛…… 上訴開審記 雄辯……

截髮示愛 教唆自殺之構成 以黃白英比擬妓女 四種手段

可能免刑？ 三日後分曉

甬人童三毛　威脅舞女黃白英服毒、獲救得生、曾轟傳一時、童已經捕房以教唆殺人未遂罪起訴於特院、判決童三毛處徒刑二年、乃童不服、上訴於高等法院第二分院、昨日午後開審、捕房將童解至高分院第一刑庭、童衣米色西裝、內襯淡藍色衫、頭戴草帽、雖羈押踰兩月、尚無委頓狀態、惟黃白英已赴香港、故臨審未能到案、

裁判長宋沅　推事高君湘、葉在疇暨檢察官書記官升座後、先判決他案三起、旋始審及童案、宋庭長向童詢問年籍住址執業畢、諭將本案經過及上訴意旨詳細陳述、童遂將自與黃白英相識起以迄服毒後送往寶隆醫院醫治、經捕房派探至該院調查、被探拘入捕房之始末情形、一一自白、所言與在第一審之供詞完全相同、並無出入、故不再贅、

繼命傳證人　即六月二十八夜與童三毛黃白英同乘汽車自巴黎跳舞場門外駛往滬西一帶兜風之方衡年及汽車夫滄洲飯店侍候二〇一號等房間之茶役等到案、依次訊問、經各人將所知之事詳述、宋庭長即諭命開始辯論、童之辯護律師稱、本案最要證人黃白英今未曾到、容否傳其到案審訊後、再開辯論、庭長諭以關於黃白英方面之主張、自有捕房代理、故不必定須彼親到也、該律師當即爲其

當事人辯護　首論事實、謂就童是夜之舉動、俱不足以證明有教唆自殺之意、並攻擊黃白英在初審時之供詞、次論法律云、不能構成教唆自殺罪、實係一種同謀自殺遇救得生之行爲、依律應得免除其刑、或予緩刑之宣告、末則稱黃白英之所以控童者、實係灌其新歡張姓之米湯、蓋黃始則願與童同死、及經獲救後、乃到庭供爲童所威脅服毒、當係結好於張之作用、至童今日供稱、該項藥片當時置於桌上、乃一轉瞬間藥即全無、即連貯藥之瓶亦忽不見、黃實未曾吞服云云

若果係事實　則又有類於昔日之妓女對待恩客之舉動、緣昔之妓女每於恩客將去時、必截髮示愛、黃爲舞女與妓女較、本相隔一間耳、雖係非一面允同服毒、一面則將藥片乘隙拋棄也、次由捕房律師厲志山辯論、略謂上訴人以爲黃白英今不到案、無從質對、但初審筆錄俱在、何能委卸罪責、查教唆自殺罪之構成方始決定者、上訴人之教唆自殺、係他人有自殺意思而經教唆後所用手段、引誘恐嚇欺騙帮助、無一不備、

黃欲自殺之　動機、起於欲嫁張姓、乃上訴人向之恐嚇、謂當有兩人以上之生命危險、黃恐嫁後果有意外、而張雖欲娶之、則黃以彼已有妻室、不願爲妾、進退維谷、遂起自殺之念、童遂爲購藥片、且表示同死、及黃服藥後、而彼則獨善其身、此豈非引誘恐嚇欺騙帮助耶、童果有同謀自殺之誠意、縱藥片已被服毒、儘可或蹈海或槍擊、彼黃白英今不到案、其內容固不能盡知、但由本案初審時童之家屬特赴黃家一事推測、亦不難想像得之、故本案所有證言、上訴人實難以推翻、而第一審判以徒刑二年、已極從寬、當時捕房因童年輕、臨禁兩年、或能改過、應請維持原判、並駁斥其緩刑之請求、更無免除其刑之可言云云、童之律師復答辯一過、方告終結、庭諭候本月十五日下午二時宣判、童三毛仍由捕帶回捕房還押、

滬西七寶鄉 武舉人與盜結寃 含報復性質

盜匪目的不在錢？ 三次擊退未損絲毫

滬西七寶鎮二十五圖徐家宅鄉民徐訪時家、日前午夜被盜搶劫、當場被事主徐訪時格斃盜匪一名、已誌昨報、現悉訪時係前清武舉人生徐兩鄉之師、家道小康、惟因匪徒覬覦、故住宅週圍四面環河、平時出入祇有吊橋可通、四門內均設有槍門、並自備快槍多枝、以防不測、前晚盜警、實已第三次光顧、緣訪時有叔父名秀卿、係前清武舉、曾任守備之職、熟諳槍法、前兩次盜匪來時、被秀卿前後擊斃三盜、傷十餘人、故盜匪恨之刺骨、此次知秀卿已逝、盜匪糾衆復來、又被訪時當場格斃一盜、餘衆盜各退出、徐家三次被盜、未損絲毫、誠不幸中之大幸也、惟傭工王阿裕被盜擊傷後、急送上海醫院救治、傷甚危險、恐有性命之虞、擊死之盜匪已由松江縣政府派員下鄉檢驗、委係槍傷身死、飭令地保備棺收殮、發塚番屆、聽候緝在逃各盜到案究辦、

不認母 豈是女子

輪船上查獲 可疑人拐帶！

太古公司香港班濟南輪船、昨日上午十一時行將起碇出口之際、經救濟婦孺總會調查員登輪調查、見該輪內有一身穿西裝之年老男子及一老婦、帶有一年輕少女、與男女兩小孩、形似拐匪、遂向若輩略詰、詎彼此言語不符、當即一併扣留、帶至水巡捕房、詰據男者供、名楊壽來、年五十三歲、廣東中山縣人、與繼婦王氏（指老婦）併識、同居虹江路五七二號、家有兄弟三人、住於香港、均無子女、故吾出資購買男女兩孩帶港、並與兄弟爲子女、少女楊阿妹、亦係於八歲時由吾買爲女、今日從我等登輪、並不赴港等語、繼據老婦供王氏、北平人、夫早故、遺下二子一女、長子名阿同、十八歲、在電話局學習接線生、次子阿毛、（即所稱之男孩）年七歲、女名阿囡、（即所稱之女孩）年十歲、均吾所出云云、又據少女供、名楊阿妹、十六歲、廣東人、所問均答不知、又據男孩供、名阿松、七歲、天津人、父母均住法租界、地址已忘、兩星期前到該婦（指王氏）家、該婦並非吾母、今日不知將吾帶往何處、女孩供、名阿囡、十歲、寧波人、嘗聞我母（指王氏）談及、我於幼時由母寄住於人家、乃四歲時方始抱回、不知我是否王氏所生等語、捕頭以五人所供、大不相同、顯見不盡不實、遂併解地方法院訊究、

湯子竊餅 辱及父 不受教訓 忤逆行兇

住閘北新疆路三〇四號之鹽城人劉瀛如、其子桂華二十七歲、游手好閒、不務正業、且性情暴戾、時向乃父有忤逆行爲、昨日上午十時許、因桂華竊食比鄰某大餅店之大餅、被該店主瞥見、大罵劉無教訓、劉忿極、將桂華大加呵斥、詎桂華用切菜板將父肆毆、致劉之左臂及臀部受傷、旋劉報告崗警、將桂華拘入四區一分所解辦、

妻不安於室 弟復不知恥 羞憤自縊

鹽城人吳德忠、二十八歲、家住滬西新橋福興里九號、前日下午有堂弟名德隆者、突至吳處密告、略謂堂嫂（即德忠妻）與同居唐茂發生曖昧、渠擬向唐茂敲詐、當時德忠聞言、甚爲羞憤、迨至昨日下午六時、竟在房內自縊身死

北四川路 清雲里拆屋起糾紛 新沙遜僱用大批俄人 當場有華人三名受傷

新沙遜洋行近欲翻造北四川路清雲里之房屋、該里房客、不允遷居、該業主乃僱用俄人於昨日上午十時、分乘汽車八輛、共載白俄約二百餘名、攜帶高梯前往、下車後、即行上屋拆毀瓦片、一時秩序大亂、當時有其發廣貨店店夥繆來被俄人將頭顱打破、森泰盛煙紙店有學徒亦被打傷、該里三百七十九號鄧姓家之學徒方在竈披間內工作、爲俄人將對面屋上之瓦、拋下擊傷頭部、後虹口捕房得悉、派出大隊中西武裝巡捕前往制止、捕頭向索拆屋照會、乃推稱受新沙遜洋行之委託而來云云、當經捕房將俄人盡數驅散、

淞滬路…… 乘客躍車輾死

淞滬路昨日下午一時二十九分、有一上行車自張華浜車站開出後、行至裏揚旗台時、三等車中突有一年約三十餘歲之男子自車上躍下、跌入軌內、當被車輪輾去臀部、頭顱亦被輾破、立即斃命、死者和尚頭、戴草帽、上身穿白色汗衫、下身穿白色藍條子洋布褲、足穿黑緞鞋、橡皮套鞋、後經地保投報地方法院請驗、

少年誣告反坐 索欠糾葛報盜劫 推誘聽路人之言

已閉歇加路二百卅五號永興昌五金店小主無錫人朱其寶、本月一號下午七時、投哈爾濱捕房報告茂海路卅九號鴻昌祥五金店主紹興人董瑞堂、東西華德路二千七百八十號五金店主甬人趙嗣興、在沙涇路搶劫其值洋一百〇三元之皮箱鋪蓋棉被金圈鋼洋等情、捕頭當即派探往將董趙兩人拘獲、解由特院訊得董趙兩被告實係案取貨款糾葛、而朱其寶實有詐騙盜賣情事、故牽盧原被兩造各交二千元舖保候查再核、據捕房律師厲志山稱、在改期中調查得朱其寶實係詐報、伊在捕房業已承認、故捕房以誣告罪起訴、但姑念其年幼、請爲從輕處辦云云、質之朱其寶供稱、因是晚從安亭回滬、在沙涇路哭泣、有一行人向吾詢悉斯事、嘱至捕房報告盜劫、餘供支吾、董趙當將帳據呈案指出所欠貨款、連同會洋共計一百五十餘元、並延律師辯護、推事核供、當庭判決董瑞堂趙嗣興均無罪、朱其寶處徒刑三月、裁判確定前羈押日數、准以兩日抵徒刑一日、搶之鈔洋六十八元發還董瑞堂等領去、皮箱一只舖蓋一個發還朱其寶收回、

商輪順流而下 撞覆南貨船

駁船戶李順發駕向珠等、前日承攬大達公司之大慶輪船上小麥一百八十八包、豌豆一百包、裝駁往生義碼頭大儲堆棧、其時該駁船均停靠在大達北碼頭附近、待翌晨駁運、不料當晚十一時許、忽有漢平輪船拋錨、下錨於碼頭附近、船身被潮水衝激、順流向後水下、其船尾撞及駁船、頓時兩駁船同時傾覆、所裝貨物盡沒浦底、後經該駁船戶等設法打撈、外損失已不貲、

劉紀文被控案 發回特院更爲審判之理由

外傳和解……不足信

江海關監督劉紀文、前在南京市長任內因未將承造首都市政府之作頭林德齋應得造價算清、被林訴於特院、特院以管轄錯誤、駁訴不理、林殊不服、上訴於江蘇高等第二分院、業經民庭長判決、將原判廢棄、發還特區法院更爲審判等情、已誌前報、茲探錄高分院判決該案之理由於下、

按民事訴訟、除有專屬管轄之規定外、由被告普通審判籍所在地之法院管轄、爲民事訴訟條例第十四條所明定、本案上訴人在原審以劉紀文陳揚傑爲被告而起訴、無論訴之內容如何、既非合於專屬管轄之規定、自應以劉紀文陳揚傑普通審判籍所在地之法院爲管轄法院、即使如原判決理由中所稱、上訴人訴追之款爲前南京特別市建築工程之工價、未便向劉紀文陳揚傑求償、亦係訴之有無理由問題、不能謂其就劉紀文陳揚傑普通審判籍所在地之法院、以劉紀文陳揚傑爲被告而起訴、於管轄上有何錯誤、原審乃以訴之有無理由問題而定訴訟管轄之標準、認顯原訴狀中所列之被告爲何人、顯非合法、至劉紀文陳揚傑之普通審判籍、是否屬於原審法院管轄區域內、應本職權爲之審查、亦使被告之普通審判籍等語、逕將原告之訴予以駁斥、上訴意旨指摘原判爲不當、應認爲上訴有理由、茲上論結、本件上訴爲有理由、依民事訴訟條例第五百〇八條第一項第五款、第五百二十條第一款、特爲判決如主文、

特區法院自奉發回後、諒不久當可傳審、日來外間傳該案有進行和解之意、昨過承辦之沈越聲律師、因向詢問、據沈律師相告、目下絕無談判和解之事、外傳殊不足信也、

綁匪沒眼睛 汀葆眞受刺激 將離滬休養

寧波人江葆眞、將綁脫險、已詳本報、江旅滬已二十年、其養記興建業公司係與人合辦、江個並無積蓄、茲經此番刺激後、聞將離滬稍作休息、

鎗決兩共黨 —施紀麟 蔡昌—

淞滬警備司令部昨日槍決共黨二名、該二人係崇明縣所呈解者、一名施紀麟、二十七歲、一名蔡昌、二十四歲、均崇明人、

血衣 是虐待毆傷的證據

十七歲少婦…… 成婚未久欲離婚

梅毒傳染 「名醫未必能斷…」

少婦張朱氏、年祇十七歲、慈谿人、去年廢歷十一月二十六日、憑徐紫興樓順興等爲媒、嫁與張樾芳爲室、不料成婚未久、即生勃谿、玆該氏向地方法院提起離婚之訴、並請追撫慰金洋四千元、以及追還粧奩衣飾洋一千零九十四元、其理由爲被告身染梅毒、原告被其傳染、並遭虐待毆打成傷、有血衣爲證、要求准予離異云云、被告張樾芳延律師答辯、並提起反訴、要求同居、

……其詞略謂自原告于歸以來、雙方情感本甚親愛、無如原告之母性甚强暴、本年五月反訴人之父病甚危篤、原告之母迭次指導其女吵鬧分產、反訴人之父不堪其擾、於是書立遺囑、及至六月初二日反訴人之父病故、至此原告一再要求管理分得部分之全權、反訴人因產權關係、不表同意、發生爭吵、而其母從中帮助、至六月二十二日原告歸甯、至二十八日反訴人親往接回、不料甫歸一夜、至翌日向反訴人要洋五元、借購鞋爲由、一去不回、詎原告私將銀行存摺一扣（計洋二百元）並首飾等物私自取去、要求駁斥、判令同居等語、其理由分爲甲乙兩點、（甲）梅毒之症、本易傳染、然傳染之由、究係由乙而甲、抑或由甲而乙、雖名醫恐亦未必能斷定也、反訴人現在身體完好、並無梅毒現象表示、原告人據此不確定之事實、而請求離異、在法律上毫無根據之成例、此不合法、請求駁斥原告之訴者一、（乙）被毆成傷、更屬砌詞、夫傷害之能構成離異者、法律上本有構成條件、非空言所能主張、查原告訴狀既未述明所傷何處、所害何部、甚至被毆次數年月日亦無記載、但憑有血衣可證一語、持爲請求離異之確證、殊不知此種血衣、姑無論其假眞與否、在法律上研究、已欠缺其構成之要素、更不能認定眞實、顯屬空言主張、毫無證據、此不合法而請求駁斥原告之訴者二云云、

昨經開庭審訊、兩造各偕所延之律師到庭、先據原告供、住貝勒路興甲母舅家中、官曰、你的年齡並不及格、原告答稱、我母現在旁聽席內、官命原告之母朱林氏出庭供稱、今年三十八歲、官問你女兒打官司你知道否、答、知道的、官命朱林氏退下、復問張朱氏有何種請求、答、請求離婚、並請追還粧奩衣飾及撫慰金等、問、何種理由、答、他打我甚至出血、問、是否爲身上之血衣、答、是、（該氏身穿之白色短衫染有血迹頸項鈕扣處亦有撕毀寸許痕跡）問、何時成婚的、答、去年十一月二十六日結婚、我因迭次被毆、所以我時時頭痛及腹痛、問、何時打你、答、今年後六月初七及十八等日、將我凶毆、我曾至廣慈醫院醫治、問、二百元之存摺有否、答、有的、這是我自己的云云、官命被告張樾芳至案、供年二十五歲、定海人、住閘北永興路宗裕里一號、現在輪船上服務、問、你打過她否、答、不打、問、你有梅毒否、答、無、問官當庭試行和解、因原告堅請斷離、於是和解不成、問官遂諭兩造律師曰、今日不開辯論、聽候將雙方鑑定有無梅毒、再行定期續審、諭畢退庭、

豈有不相識肯代効勞

涉世未深 二少女…… 受騙失身 旅館中姦宿 飯店中被捕

南京女子李三姑（十九歲）李愛弟（十七歲）姊妹兩人、近因羨慕滬上作工、可獲豐厚之工資、素悉表姊丈江有成在滬作工、擬托伊介紹、故兩人特於本月八日搭乘晚車來滬、但祇知江住居勞勃生路、里與門牌則概不知、致徘徊於勞勃生路、時適有喜和紗廠對過大餅店夥王文喜及熊小二子瞥見、詢悉其事、頓懷惡意、王熊即串同誘女入彀、僞稱代爲找尋、逾時即將兩女騙至公共租界泥城橋通商旅館、開定房間、王熊兩稱、因時間已晚、難以訪問、你姊妹兩人姑在此暫宿一宵、明日再行想法、不料至深夜、兩人遂緊閉房門、實行强姦、雖經嚴拒、柰以力弱不敵、終被姦宿達旦、昨晨同行而出、熊即分別他往、王領兩女仍至該路、閒談至午後二時餘、同入某小鞋店、三人正在午膳之際、幸有藥水弄六區派出所巡長邵永福、查悉經過、見三人形跡可疑、當即上前詰詢、女已覺悟被騙、盡吐前情、邵巡長即將王天喜及兩女一併拘解六區警署、分別審訊、兩女供同上述、又據王供、二十七歲、山東臨清人、在喜和廠對過大餅店爲夥、餘詞支吾、任區長以案關被誘强姦、判候備文併解地方法院訊究、

强姦舞女非事實 藏鎗有罪 波蘭少年……

留滬舞場舞女李桂芬前在匯司捕房指控住居漢口路九號半之波蘭少年亞當士西十勞（十八歲）於上月廿七號晚、將伊誘至其寓、以手槍威迫强行姦汚等情、由捕房飭探往將亞拘獲、抄出手鎗一支、解至特院、李女供述當時被姦情形頗詳、而第二次開審時、李女竟不到案、嗣經查悉李因此次之事、係出於誤會、不願再至公庭、故雖屢經去傳、但控案並未因李不到停止進行、業已訊供終結、昨晨宣判、亞當士西十勞未受允准而持有軍用手鎗一罪、處罰金四百元、如無力繳納強制執行而未完納、以兩元折易監禁一日、裁判確定前羈押日數、以一日折抵罰金二元、手鎗一支沒收、被訴强姦部份無罪、

少女服毒

北四川路橫浜橋鼎新里二十一號有一女子、年二十歲、其母黃氏、在某西人處充阿媽、三日前歸家、檢點衣物、不翼而飛者甚夥、乃責其女、謂必係若質典貼漢者、女忿極、昨日潛吞拉沙爾毒藥水自盡、經二房東送醫院求治、但生命恐難保全

中計！ 丈夫輕信人言……逐妻

少婦含冤 呑煙三盒 素來有癖……保命

昨晨四時許、有一少婦偕一似女傭者投北四川路虹口大旅社、開五十號房間、少婦自書姚姓、着白紡綢旗衫、髮已截、束入時、兩人在房中密談甚久、昨午十二時許、該少婦隻身出外、約數十分鐘即返、入房後即欲嘔吐、另一婦人察其面有異色、詢之不肯吐實、旋在桌上發見生煙一盒、乃復詰之、始稱渠出外購生煙四盒、在途中已服三盒云云、該婦大駭、旋即送醫院救治、幸婦本有煙癖、故無性命危險、後經查悉婦確係姚姓、北平人、二十五歲、十九歲時在平嫁吳德興爲妻、吳於四年前曾在北平署某縣知事、二年前偕妻來滬、現居閘北寶興路合興里一〇五號、至其服毒原因、據稱吳之二房東湖南人某、曾任江西製造局局長、近因屬意姚氏、欲謀爲妻、因向吳煽惑、謂汝妻並不生育、等於廢人、近予且聞汝妻有不貞行爲、無恥婦人要他胡爲、不若與其離婚、吳聞言果大憤、前日竟將婚書擲還乃妻、叱命速即離家、言畢、含怒出門而去、入晚未歸、氏氣忿之餘、乃萌自殺之念、至另一婦人、係曾在其家爲傭婦者、當氏出門至弄口時、適與該傭婦相值、傭婦詢氏何往、氏告以故、謂決計自殺、傭婦謂此種小事不算什麽、可不必死、然余卻有不了之事、無法解決、將往蹈海自盡云云、氏亦不置答、即偕傭婦投旅社、然氏竟服毒、傭婦則並未蹈海也、

會計師公會召集緊急會

本埠會計師公會因發生緊急重要事件、定今日（十一）下午四時半在該會事務所臨時緊急會議討論解決、昨已分別通知全體執監會員知照矣

法水電後援會今日結束

法商水電工會、此次罷工行將兩月、經各方調解、業已復工多日、惟當時各工會所組織之援助法水電工會後援會、迄今尚未取消、茲悉該會以工潮解決已久、無存在之必要、故定今日下午二時、在藥王廟會所召集各工會原代表開會、宣佈結束並報告一切帳目等、又七二一慘案後援會、奉市黨部令、亦定今日撤銷、

賈士毅來滬 整理裁厘事宜

籌備全國裁釐事件、由財政部委派參事李基鴻在滬主持、業已數月、各種計劃之方案、大致亦有頭緒、惟在實施方面、須觀國內安定、及各省情形爲轉移、自李基鴻奉調爲湖北財政特派員後、財部迄未派人接替、該部賦稅司長賈士毅、亦爲籌備委員之一、以李氏離滬後、各事無人主持、賈氏特於昨晨由京來滬、親自整理各項要務、約一星期內即須返京、

形色

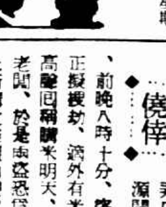

瓶中軍火

哈爾濱捕房探目皮炳章偵悉新唐家弄三百零九號有人私藏軍火、遂於前日上午協同西探前往、拘獲山東人李雲山本邑婦人李徐氏、並在磁罐瓶中搜出手鎗子彈十七粒、一併帶回捕房、昨解特院、李雲山供、前在常熟東門外胡家宅地方充當保衛團團員、於本年五月間退職、是項子彈係前在該團時遺留一皮包中、帶取出置於磁瓶內、並不認匪、求饒、李徐氏供與李同居不過數月、關於子彈事完全不知、推事核供、諭仍還押、查明再訊、

冒探索詐

陳東升鄒元郎兩人、於前日冒充華界偵探、至法租界徐家匯李友里十四號張志希家、向張恐嚇、指爲與案詐洋九十元、當由張密報捕房、飭探將陳鄒二人拘獲、昨解法公堂、請究、先由捕頭稟明前情、詰之陳東升供、因鄒元郎有小船一只於上年租與原告、至今久不歸還、是以前往索討、不敢恐嚇索詐、餘供支吾、鄒元郎供詞略同、中西官判訊得兩被告冒探索詐證明屬實、着各押西牢六個月以儆、

聚衆賭博

法捕房包探劉坤寶等、於前日偵得居民蔡生大家、私設賭場、抽頭漁利、爰於前晚往蔡處抄出撲克牌九等賭具、連同賭客數名、一併帶入捕房、捕頭諭令賭客薄罰斥退、蔡交保候究、昨日傳至法公堂、先由捕頭稟明前情、詰之蔡供認聚衆賭博不諱、中西官判蔡罰洋三十元充公、賭具沒收、

米店僥倖

滬西曹家渡青年會弄口、本地人徐祥源開設之祥源米店、前晚八時十分、突來盜匪兩人、正擬搜劫、適外有米客敲門、盜尚以爲警捕已至、該米客云欲看老闆、於是兩盜恐爲捕者、即將櫃上新購之鋼絲兩隻、攜之匆匆啓門逃遁、

輪下死！

本月七日晨九時十五分、有小工蔡玉明在鴨綠路拖拉小車、自西向東而行、後面忽有一〇五五二號運貨汽車疾駛而來、將小車撞翻、蔡亦受傷倒地、當經崗捕抄錄汽車號碼、一面將蔡車送醫院、因傷要害、旋即殞命、昨經特院檢察官驗明、諭被告馬志芳（汽車夫）押候解究、尸交其妻蔡單氏棺殮、

驗目配光　近視　老光　平光眼鏡　每副一元　上海茂昌　國民路老北門　西門倉街口　啓

脫離聲明　[illegible]

催告劉緝卿妻劉何氏返家

屋簽字　[illegible]

痔瘡　新法內外注射痔瘡不用刀割　痔漏除管不迷不痛立單包醫永不復發　陳練百醫師　診所　北四川路虬江路口五洲大藥房樓上　時間上午九時至十二時　下午二時至五時　星期休息

敬謝四川崆峒道人治愈內人四年臌疾　[illegible]

STOVARSOL　斯多凡耳所　爲痢疾獨一無二之良藥　兼治梅毒 瘧疾 皮膚病等　市上近有類似之品。然其歷史。無有如本品之久遠者。請認明本品。庶可早占勿藥　總經理　上海 天津 漢口 立興洋行　各大藥房均有出售

請飲　註冊商標　酒中之王　雙喆牌　杏仁燒　（經售處）[illegible]　上海頤和園出品　總發行所英租界華德路盛華路轉角

重九節是光藝照相館四週紀念日　循舊例自九日起半價五天　五天內來本館攝影或添印放大概照價對折　歡迎各界蒞臨

上海商情 附舟車時刻表

標金無甚上落

昨十日標金、趨勢頗平、終日僅三兩、近遠期同爲十六錢十六二五、似乎向上、人心穩固、未有見過如是之景象、同業無變化、收盤依舊靜局、惟前市恒興生大等多頭售出、而買方係成豐永及零戶等也、外匯稍稍穩堅、銀行俱有出納、惟海外市況、不甚良好、

十月份開盤即高一兩三錢、計五百六十二兩三錢、銀市平和、更爲銀行私電市況略軟、毛盤稍見迴伏、繼而六十二三兩之間、由六十二三兩一錢、退至一兩三四錢、匯票則平、計英金十一月份日商銀行互相成交七辦十六二五、又十二月六八七五、迨先令往稍掛牌勿動、爲一兩五六錢、時間去三四錢、繼因和興曾買台灣等十月英金、計七辦十五六二五、正金同價吸進本月份、故九點三刻、爲六十二兩二錢、迨生大恒興等均向售出、且本月英金可結七辦十五六二五、

後市初開六十一兩八錢、計加八錢、七錢加至二兩、零戶買進、後忽回落四五錢、無如盤面上多空俱略寂境、且逢週三、外匯乏市、略減做市、仍計六百十一兩四兩、計低五十兩前

查一日間最大價六十二兩四錢、最小價六十一兩三錢、計有三兩一錢上落、揭價計撳五十兩、登帳九月七十三兩、十月六十二兩、貼水七十三兩、下午同、物品早開二兩、午收一兩半、下午一兩八兩、收市二兩二錢、各號交易、恒興生大餘大瑞康志豐永太康潤源茂等均已出售、成豐永福昌順利元茂永元大永元興永均進、大德成元成永森昌永出入無定、下午萬興元茂永聚出、而買者零星之戶、套頭則有賣出、大通稍少數成交、只有七八百條之數、大約軋平也、廣幫多頭出籠一千數百條、係套滙票、

◈金業交易所

前市開盤 六二〇〇	又	五百七十二兩
最高 六二三〇	又	五百八十一兩
最低 六一四〇	後市	五百八十二兩
收盤 六一九〇		

◈物品交易所

十月開盤五六二〇〇 又最高五六三・四〇 又最低五六一・二〇 又收盤五六二・〇〇

◈銀樓大同行

◈銀樓新同行

足赤飾金（每兩價洋）七十九元五角

大條不動 美銀續長

匯市略佳

◈國外匯電訊

昨匯豐掛牌、外匯仍無變更、而歐市銀價微長、但無過於樂枯、銀條不動、日美日英匯率、依舊站定、

厘升拆低

▲洋釐 昨九月十日釐市、趨勢續又上升、交易不寂、

◈上海銀洋錢市

◈銀行各省匯市

保肺漿

傷風咳嗽服保肺漿立見散風止咳
寒咳熱咳服保肺漿立見祛寒消熱
久咳劇烈服保肺漿立見除咳而愈
風濕寒痰服保肺漿立見化痰爲水
痰咳不出服保肺漿立見除痰止咳
痰多氣逆服保肺漿立見痰少氣順
咳血咯血服保肺漿立見調肺止血
肺炎肺萎服保肺漿立見肺臟強健

價目 保肺漿大瓶一元七角半 小瓶一元

上海四馬路中 太和大藥房總發行 各埠藥房均有出售

廣東砂濟堂四拾餘年之經驗

烏雞白鳳丸 每盒一元 治婦女身体虛弱白帶 調經種子保產之靈驗

橘紅半夏露 每瓶洋一元 小瓶洋六角 男女新久咳嗽有化痰止咳之功效

寄售處先施永安公司 發行所三馬路新聞報館對門

上海搬場公司

首創第一

車租每小時四元 大世界西首 河南路橋堍電話一八八七七 東百老匯路電話六一三九〇 漢口路十號電話六一三九四

搬夫四名不取分文

債市反動轉跌

午前再漲午後驟跌

棉市平定紗軟化

▲棉花 昨（十日）鄭約棉市、始以

◈紗布交易所

粉麥跌風大熾

粉小二三分 麥小六七分

◈麵粉交易所

◈物品交易所

◈證券交易所

橡皮市面

上海股票行市

船期

日本郵船公司出帆廣告

開往舊金山
淺間丸九月念一日
大洋丸十月二日
秩父丸十月十二日

開往西雅圖
靜岡丸九月十七日（自神戶）
氷川丸九月念七日

開往長崎神戶
上海丸九月十二日
長崎丸九月十六日

開往香港
氷川丸九月十一日
大洋丸九月十四日
鹿島丸九月十六日

船身堅固巨大、行駛穩安快、房間設備清潔、亦無風浪之苦、烹調料精味美、招待格外周到、搭客如蒙惠顧無論中外皆同、

黃浦灘三十一號日本郵船公司 電話六八七八一

今天戲目

▲電影▼

光陸 地老天荒
卡爾登 吻
夏令配克 花嬌玉艷
上海 同樂會
奧迪安 花團錦簇
愛普廬 新浮士德
南京 蝶醉花醉
北京 三個色鬼
中央 石頭公主
新中央 浪漫女子
恩派亞 火燒平陽城
卡德 黃金魔
萬國 美人島
中華 舞女慘案
世界 續大學皇后
中山 關東大俠
黃金 蠻女鬧花洲
巴黎 護花客
光華 百萬金
九星 海濱艷跡
福星 小號兵
百星 勇士和番
國民 雙雄奪美
新愛倫 古光魔影
虹口 黃金網
山西 空中樓閣
浙江 要錢不要命
武昌 神馬奇俠
共和 想做爹爹
東南 四大天王
蓬萊 （修理暫停）
通俗 頑皮學生
閘北 關東大俠
長江 多情女伶
東海 蒙面新娘

▲京劇▼

奧飛姆 關東大俠
梵王宮 火燒平陽城
大華飯店 胡調博士
天蟾 十本封神榜
大舞台 五六本武則天
更新 二本西遊記
新東方 女起解 王昭君

▲遊戲場▼

大世界 白水灘 廣泰莊 鳳鳴記 白蛇傳
新世界
小世界 古城會 征西傳 玉蓮環 黑衣娘
神仙世界 賀后罵殿 五元哭墳 紅淚影 書迷闖禍
花花世界
先施樂園 廬海奇俠 開天闢地
永安天韻樓 大俠復仇 虹霓關 車戰將
新新花園

嘉德紅包補丸

各藥房均有出售

二月不知肉味

患胃病者、十居八九、輕則胃口不開、當食無味、重則胃中作酸、食後氣悶、雖日日食肉、直三月不知肉味、嘉德紅包補丸、通便清血、五十年來、以治愈胃病著名、藥力和平、不含鑛質、男女老幼、服之咸宜、

美國嘉德製藥公司製造

中國總經理 上海科發大藥房

贈券

霍亂預防服仁丹

霍亂襲來！劇烈時疫！

病症 腹痛吐瀉四肢厥冷
病原 多由夏秋飲食不潔
病菌 侵入血管繁殖奪命
仁丹 避疫化毒開胃健脾

寶珠第二 常備神藥 起死回生 仁丹

治咳專家 唐拾義 防痨久咳丸

每瓶一元二角世界各埠均有經售

十九年九月十一日 SEP. 11, 1930.
每逢星期日星期四隨時報附送
第六百九十六號

圖畫時報

徵求國際國家地方社會紀事，名人，閨秀，科學，體育，遊藝，時裝，美術，考古，遊覽，古跡，名勝，風俗，人種，動植物以及種種珍奇特異照片，凡足以增閱者之興趣者，本報無不歡迎，酬金從優，如有必須寄回之照片，請於背後寫明住址，以便繳還。

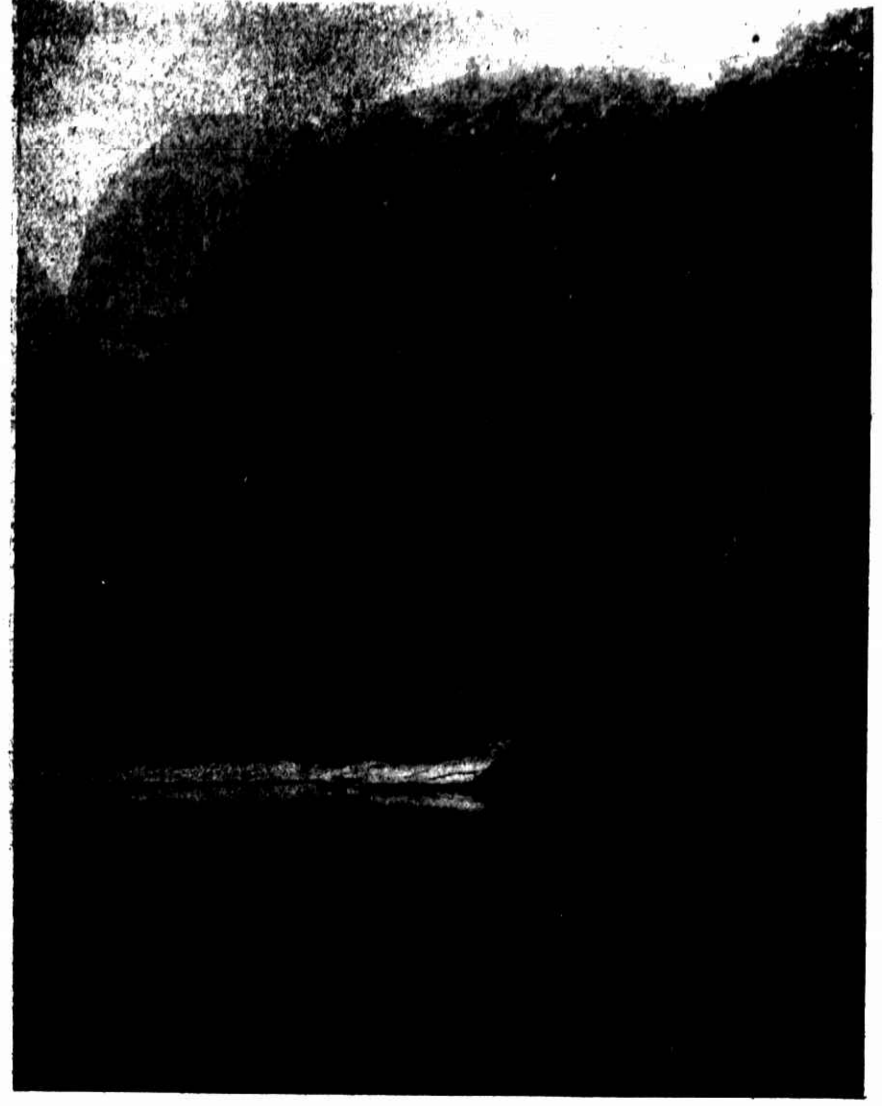
武夷百花莊之七水龜（孫審之）
A stone tortoise at Po-hwa Chwang, Wu-yi.

晏摩氏女校陳瓊芳女士（張月如）
Miss Chen Jun-fang of Eliza Yates.

福州武夷之磊石（孫審之）
A cliff at Wu-yi Mountain, Foochow

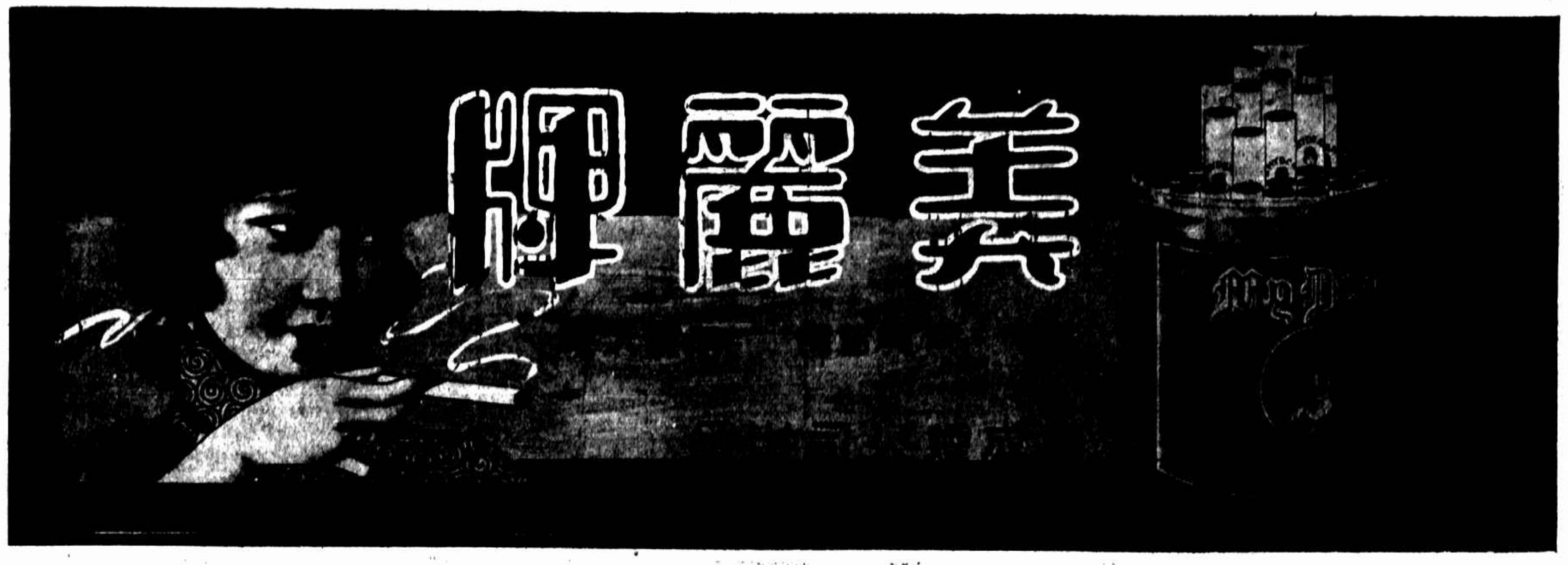

國府秘書劉曼卿女士赴西藏視察已於上月返京此係抵京後之紀念影（南京光華贈）
Mr. Liu Mei-chen, secretary of the Nanking State Council, returning from his inspection in Tibet.

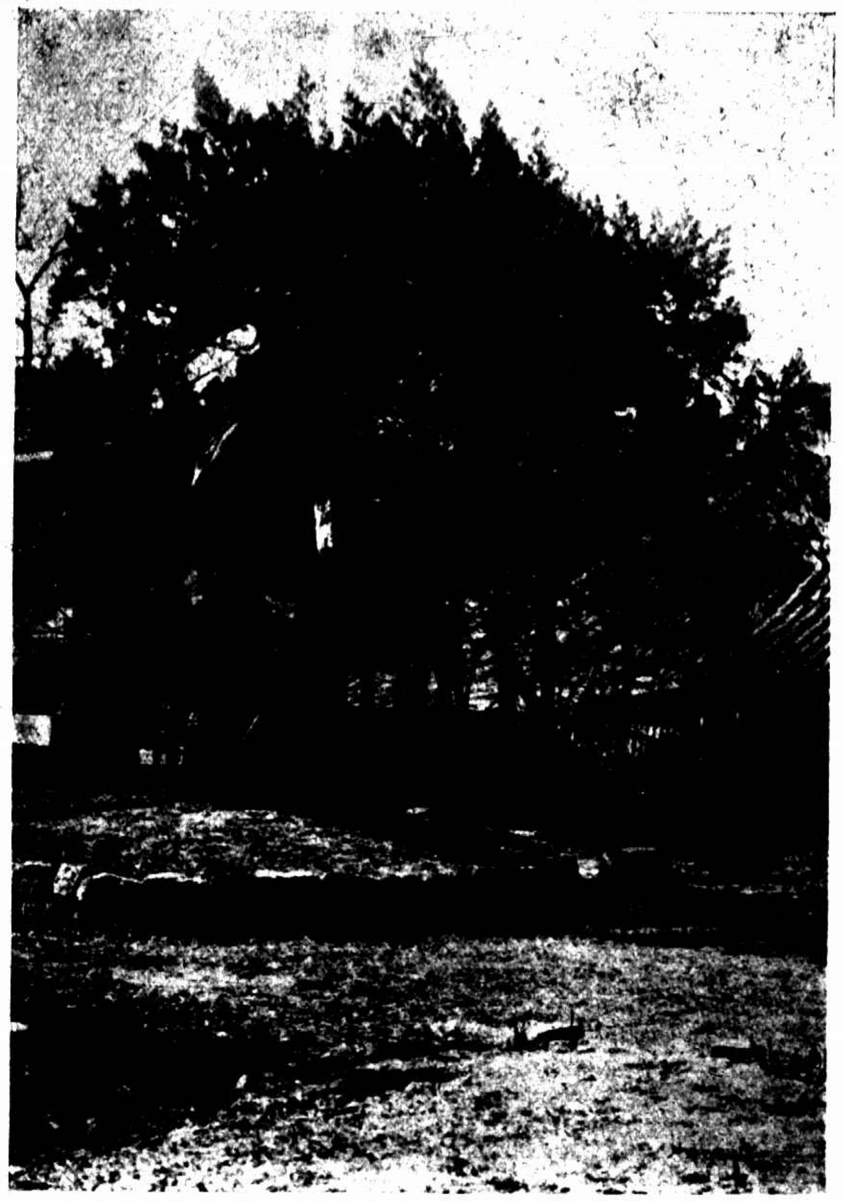
吾國駐朝鮮總領事館花園內之檜樹乃五百年前古物
An aged juniper of 500 years is still seen in the garden of the Chinese consulate of Korea.

雲飛汽車公司
分站
環龍路
仁記路
靜安寺路
愛多亞路
東百老滙路
滙川路
大西路（新北門口）
電話 租界 三〇一八九 西一八九
南市 南市一二三

Ford Hire Service, Federal Inc., U.S.A.

上海緒綸綢緞大同業
秋季大減價三星期
國曆八月廿六日起
北市 大綸 老九綸 老介福 老九章 老九和 大盛
南市 大昌 何恆昌 大成

絲織風景　繡領內衣　五彩錦繡　花式繁多

絲織風景之一

高雅裝璜＝實用禮品

當推都錦生之絲織出品！

都錦生絲織廠

總行北四川路虬江路南　分行三馬路石路東首

依爾福 捲片

感光靈速　影象明晰

總經理 上海 中國五洲大藥房

各埠照相材料大藥房均有代售

向南京路雲南路西首……

裕昌祥購備西裝　呢帽

▲式樣時新　▲價錢公道

▲花色鮮明　▲質地真好

倘蒙一試　方知不謬　並

出租新式結婚禮服

儒慕蓮女士精音樂　(S)

Miss Ju Mu-lien is skilled in playing music.

宜興馮鳳娥女士南洋醫大畢業　(唐寶醫)

Miss Feng Von-o of I-shing is a graduate of Nanyang Medical School.

費愛麗絲女士北平女子西洋畫學校畢業生　(說守忠)

Miss Alice Fei, graduate of the Arts School, Peiping.

福州風景　洲邊・中洲・東洲・全景　(豪大島)

A landscape of Foochow.

徐蘊才女士富陽龍溪小學學生　(徐學)

Miss Hsu Yuin-tsai, student of Lung-che Primary School, Fuyang.

康健秘訣　安邊前縣長陳君紹虞之感言

陳紹虞君玉照

或問中華各界聞人如醫生律師長官文士以及新聞記者每於報端贊美韋廉士紅色補丸者其故何在曰是皆推己及人之心有以驅使之耳因若輩由自身之經驗知此丸確爲補血健腦無愧天下馳名家庭良藥乃深冀其同病相憐者亦得嘗之共享康強之樂即如陝西安邊前縣長陳君紹虞近亦來書啟稱斯丸之功請爲發表其盛意蓋亦猶是耳陳君現寓山西太原新道街八號其來書云「鄙人體質虛弱時患腰疼氣喘咳嗽心忡夜不安眠等症歷經醫治時愈時發於民十八供職陝西安邊縣長因操勞過度飲食大減諸症復作雖遍嘗各藥乃功効毫無嗣經友人張瑞九君介紹試服韋廉士紅色補丸病勢稍減兩瓶服罄又有轉機四瓶未完諸病若失神增胃健轉弱爲強是皆韋廉士紅色補丸之功也請爲發表以爲同病者告焉」

韋廉士紅色補丸宜女宜男宜老宜少凡疾病之由血虧腦弱而起者均奏神効

遠東總發行所上海江西路六十號韋廉士醫生藥局　各埠藥房均有出售

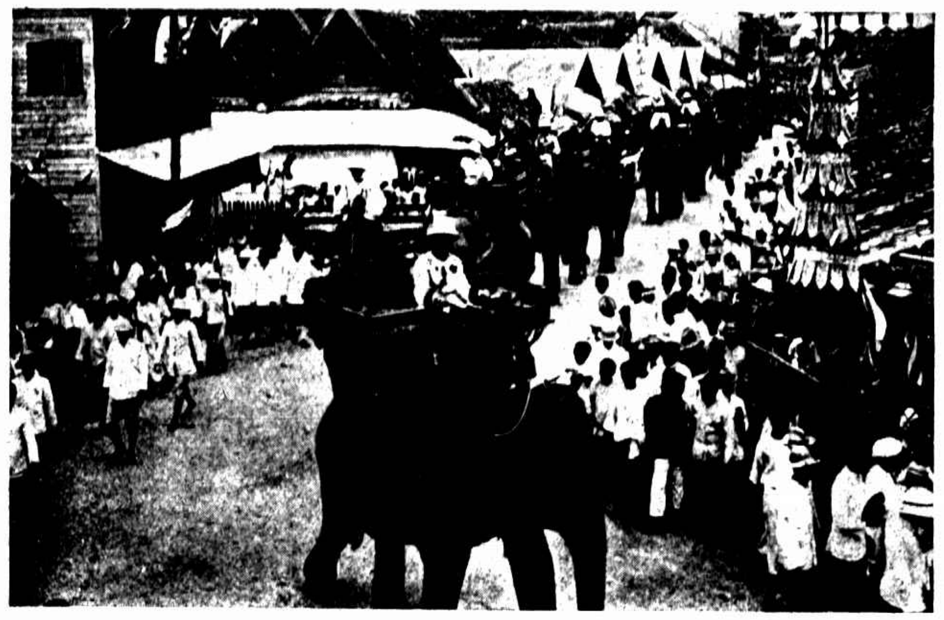
暹邏軍中之象隊　(楷久奎)

An elephant troop taking part in the Siamese Army.

吧城土人之竹屋及旁之小販　(姜容樵)

Bamboo huts & Javanese dealers.

日本之溫泉浴池

Hot spring swimming pool, Japan.

台灣台南市每年於三月十四日賽會　(曾金水贈)

A procession held on March 14, every year in Formosa.

爪哇吧城溪邊之浴者　(姜容樵)

Taking bath in a stream beside the Pa-chen, Java.

爪哇著名之果實榴槤　(姜容樵)

"Doeren", a kind of fruit produced in Java.

上海跑馬廳五馬路口

新開　東方飯店

房間設備比衆精緻　房金定價格外低廉　中西大菜日夜齊全　附設書場供客消遣

輪埠車站均有特派招待

電話六四一二二　電報掛號七〇五〇

上海美華藝術公司最新出版唯一手工圖案

自造美術材料（十字布十〇字線）（本館花樣）價廉物美最可參觀

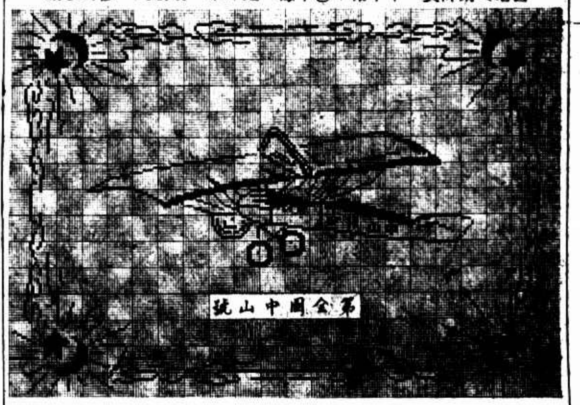

（美華十字挑藝圖之一）

發行所遷移上海四馬路南書錦里八號

本外埠各大商場各大洋貨號均有經售